盛京時報

綜合版
今日一大張半
發行者 康德新聞社 新京特別市中央通四三
發行所 康德新聞社奉天支社 奉天市大和區田町九號
電話 編輯 營業 工務 工場
價格 每份 國內 國外 每月
特定廣告 每行(二十字) 五號字

有備無憂 柏內洋行

建國節祭輝煌隆重
乾德浩蕩國運興隆瑞滿山河

光輝之三月一日建國佳節、並帝制實施第十週年之紀念佳辰、於是正值決戰下類傳聞中、已然降臨、興亞之天空、燦爛着幾分祥雲、燦爛的陽光、照遍了整個的大東亞、明朗氣象、顯現於每個東亞人之目前、尤其欣迎此聖戰下意義深遠之紀念日之我滿洲帝國、舉國官民於各種多彩之紀念行事裡、謳歌鼓舞、樂慶良辰、肅穆崇嚴隆盛之帝宮、瑞氣充溢了全國山野、光輝明朗之景象、實爲象徵我皇帝陛下乾德浩蕩、與國運之隆昌、斯日由梅津關東軍司令官兼全權大使、張國務總理大臣、臧參議府議長、武部總務長官以下各部大臣、次長、三宅協和會中央本部長、日本側之木下中將、丸茂海軍武官、花輪大使館及關東局兩代表、大村滿鐵總裁、並國內特殊會社代表、高崎滿業總裁、特殊團体代表、三浦滿赤理事長等、滿日文武朝野顯官、多數臨席、於齋戒沐浴之橋本祭祀府正副兩總裁以下奉仕官奉仕裡、皇帝陛下親臨建國神廟、嚴肅舉行建國節祭御儀、是日之建國神廟、自清晨八時起、即開始總潔廟殿、九時三十分、參列諸員、及橋本祭祀府總裁以下、依次著席、於是乃於伶官奏樂裡、由八東祭務處長、進前奉啓神扉、奉獻神饌幣帛、而開始恒例大祭之祭典、由橋本、沈兩正副總裁分別恭奏祭詞、還之梅津關東軍司令官兼大使、由八東祭務處長之前導、參進著席、同十時皇帝陛下、御着陸軍軍裝、佩全部滿日勳章、神采奕奕、於參列諸員一齊起立、恭謹奉迎裡、賜橋本總裁御先導、參進拜殿、十時十分、進至神前、恭向建國元神之天照大神親奏告文、並躬親禮拜、謹奏謝恩之誠、並祈國祚綿綿、前途隆昌、還之梅津關東軍兼大使、進前拜禮、十時十六分、於伶官終享奏樂、參列諸員恭謹敬送裡、仍賜橋本總裁前導、而御轎還宮、還之梅津司令官兼大使退下、日參與高參列諸員我國代表張國務總理大臣、日本側代表木下中將之拜禮、直至十時半過、此盛大之祭典、始於嚴肅裡而告終了、又、南嶺嚮嘉讀理域之建國忠靈廟、亦自當日午後一時起、於政府、協和會、及日側之代表等多數臨席裡、由橋、沈兩正副祭祀府總裁以下奉仕官奉仕裡、舉行同樣之建國忠靈廟建國祭云、

皇帝陛下受納記章
建國節日菊蘭馥郁

親邦天皇陛下、對我皇帝陛下贈進中國事變從軍記章、並對帝后兩陛下贈進紀元二千六百年祝典紀念章捧呈式、於意義深遠之建國節三月一日、在勤民樓東便殿、莊重舉行、皇帝陛下於是晨、躬親執行建國神廟建國節祭之御儀後、暫即還宮、午前十時四十分、御着陸軍軍裝、天威靄靄、賜吉興侍從武官長、允侍衛處長以下隨從、蒞臨東便殿、與此前隨侍宮內陸軍中將、丸茂海軍少將等特定隨員九名參入之梅津關東軍司令官兼大使、御會見、由熙宮內府大臣、張國務總理、李外交部大臣等侍立、梅津關東軍司令官兼大使奉體宸衷、呈遞記章並紀念章、皇帝陛下躬親受納、拜察御容欣愉、滿懷天皇陛下之聖衷、以是彌高之寵渥、皇帝並帝后兩陛下之親交愈隆、伏念陛下對聖業之完遂、日夜軫念、吾等全國國民、惟有決死報國、以奉体聖慮於萬一焉。

皇帝陛下御發親電

皇帝陛下、於嘉修記章捧呈式後、對於天皇陛下、御發送御親電。

梅津大使奉述祝詞

梅津關東軍司令官兼大使、於建國節之一日午前十時四十分、在勤民樓東便殿所舉行之記章捧呈式後、即於西便殿向皇帝陛下奏述祝詞、然後退出云。

熙宮內府大臣謹話

於記章紀念章捧呈式舉行後、熙宮內府大臣謹話如左、

本日爲康德十年建國佳節、親邦天皇陛下、將中國事變從軍記章及紀元二千六百年祝典紀念章贈送皇帝陛下、又將二千六百年祝典紀念章贈送帝后陛下、由駐滿特命全權大使兼關東軍司令官梅津美治郎閣下等各官至帝宮捧呈於皇帝陛下、誠盛事也、恭維中國事變勃發以來、皇帝陛下御念殷殷、本一德一心之精神、以日滿共同防衛大義、率萬親邦聖業、既懷誠懇、又當親邦紀元二千六百年慶典、東渡訪問、爲慶祝皇室無疆之榮昌、並親拜伊勢神宮、致至高之崇敬、回鑾後、於帝宮禁苑、致奉建國神廟、將奠定國本於惟神之道昭示國民、皇國國民所感激者矣、此次拜見中國事變從軍記章、紀元二千六百年祝典紀念章御贈進之盛典、益感親邦皇室與我國帝室一德一心、常共甘苦、拜察之下、曷不勝誠惶誠恐之至云。

照片建國節祭 橋本·沈兩正副祭祀府總裁參進的情況

文武百官進宮朝賀

於舉國充滿慶祝熱誠之建國節並帝制實施十周年之紀念佳辰、國內各地、除有各種多彩之紀念行事、及皇帝陛下於建國神廟躬親舉行御親祭外、更自當日午前十時半起、於緝熙樓瑞靄之帝宮勤民殿內、隆重舉行宮中朝賀式典、首爲本國側之特任官、簡任官以上及勳二位以上之文武百官、晉宮朝見朝賀、自十一時三十分起、爲日本側之高等官三等以上之文武官、晉宮朝賀、因陛下軫念時局之關係、對於宮中祝賀宴會、則傳旨停止、繼續自午後二時起、仍於勤民殿、接見中華民國、德、意、泰等駐京外交使臣、至四時止、則賜與委任官以下之文武官晉宮簽名朝賀云、

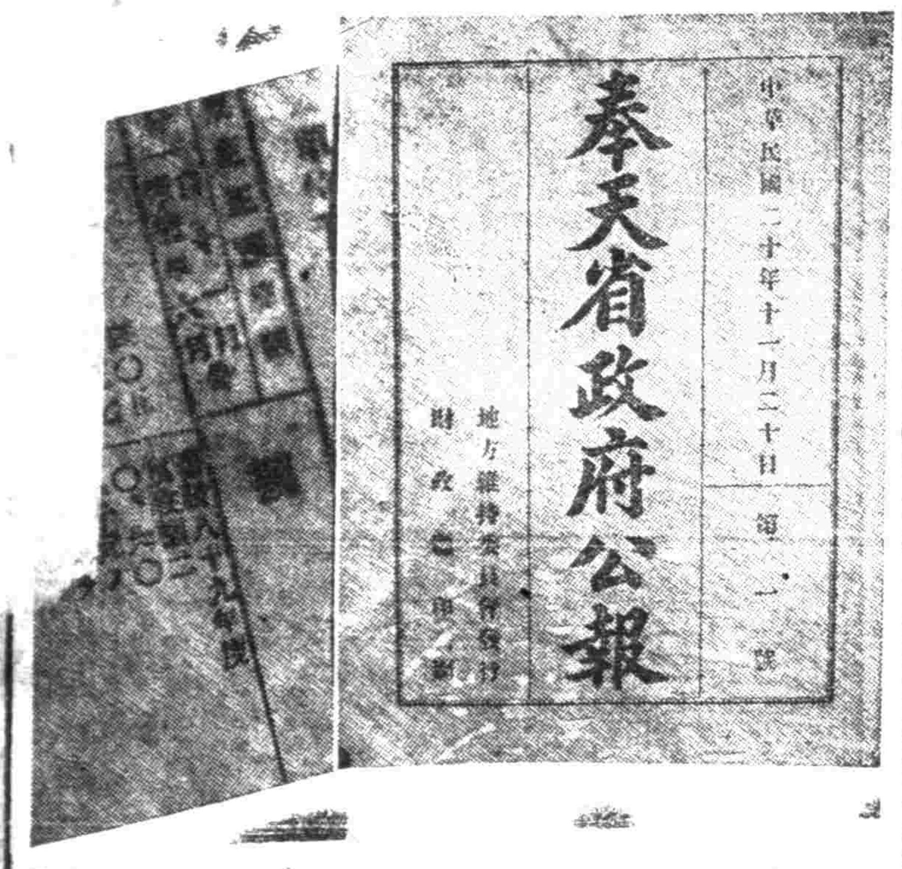

奉天省政府公報　中華民國二十年十一月二十日　第一號　地方維持委員會發行

無窮盛績慨話當年

事、那時、于冲漢先生以斷然的決意和悲壯的覺悟說、『雖千萬人吾往矣！』沉交通部大臣是滿鐵醫學堂畢業的人、他兩以前、是于……

（十）分樸素、據說還是暫借袁氏私邸呢、但禮房土坑、很是乾淨、我想到當時所謂軍閥的私邸和此相比、正不知相差多末遠呢、而捨身奉公的新生奉天省政府要人、持身諸般、甘於清貧、這偉大的現實、當前非常值得感激之至、

民國二十年十一月七日地方維持委員會佈告第一號、

爲佈告事、照得本省自事變發生以來、政權停斷、本會出而維持、所有交涉事任、不管既往、不問將來、惟在此過渡期間、本會因愛護東北人民之故、不能不代行政權、與張氏舊政權暨國民政府、均斷絕關係、俾人民照常安業、與官吏申明權限、以安人心、而資法守、除分行外、即仰各官廳各縣政府遵守本會法令切實奉行、勿得違誤、切切特佈、

（這）佈告、便和歷史的張政權及蔣政權、斷絕關係、毅然昭舉獨立的旗幟、有名的佈告啊、在混沌的情勢下、袁委員長和病弱的于冲漢先生、以烈烈的信念、完成這樣……

霹靂一聲丕肇聖業（下）
國運興隆都從幾位元勳手裡造成
黑柳氏感慨回憶談述當時幾多秘話

後、曾任顧問、和日本側的金井最高顧問、

（忘）鬱寂的活躍着、地方維持委員會設立、奉天省誕生、事變第二年、民國廿一年既過、全滿澎湃着建國的呼聲、入於二月、縣開縣大會、省開省大會、促進建國大運動、奉天由二月二十五日到廿九日、全市發成建國的慨忭一色、全滿盛大舉行建國促進大會、於民樂調和樂土之中、在極密裡、進行張現總理、熙現宮內府大臣、臧現參議府議長和馬占山等建國四巨頭會談、十一年前的三月一日、正是建國宣言宏遍光榮的滿蒙大地裡、自事變以迄建國這時期間

（半）載、而淡育成了今日國家基礎、已經確立、可以說現下協力親邦完遂聖戰的大精神之範、真可謂苦鬥的記錄、黑柳氏更繼續着說、那末年先輩們爲努力實現理想建國的四千三百萬國民、發刊也推行東亞侵略野心的建國綱語、在朝想來以滿洲事變爲機會、滌盪了壓取三千萬民衆的軍閥政權、一切苛政、建設樂天福地的大業、實在是叶合天理的聖業之創造、可是、虎視眈眈侵略東亞的英美、臆更在國際聯盟的美名下、

（想）對於我國建國、加以一大妨害、在我們國民的心眼裡、想來還記憶得吧、這公報、就是那時的公報、在收拾事變的過渡期、雖然印刷了、但因爲混亂的緣故、一部竟爾埋入了日本話、但荷建國聖業的要人、衆口齊心、以建立滿日合作的新生政權爲目標、認定沒有再度印刷的必要、但是曉得李頓調查團、將利用這個爲政治之陰謀、遂再度印刷了。

（這）是第一號的原本、當時、我們滿日建國同志、就已經有了討伐美英的決意和覺悟了、而今、欣逢十一年後今日的建國節、我們青年滿洲團、和親邦協力、與盟邦泰國及中國、一齊邁進擊滅美英的步武、現實上、我們正是多末感慨無量呢！我把這自治指導部公報第一號、珍藏爲家寶、且看由于冲漢先生之手寫成的佈告文裡的一節、『創設歷史上未有之理想樂土、換言之、爲完成興亞之大業、須具博愛之精神、同爲造物之赤子、何來人種之偏見、以確立不悖中外世界正義爲目標、此確敢自信者也』

（看）當時已經闡明確認以建國完成興亞建設第一步的意旨、個人相信、這是全世界史轉換的佈告文！我們看到了地方維持會委員會自治指導部公報第一號、便思念其現先人的理想、大東亞共榮圈、早日建設達成、這樣纔是王道滿洲國的國民、遂是我們

（可）榮的義務！當此以建國節爲中心的精神作興週間、張總理、臧參議府議長、阮交通部大臣、故于冲漢先生嫡子于民生部大臣、和關中銀總裁等盡力建國的人們、尤其感慨無量呵、（完）

（上照片、可珍貴的建國當時奉天省公報）

社說
春令的保健問題

日來春光和煦、道途冰雪盡融。嚴多的寒酷氣氛。已被春日春風。逐漸掃蕩。無復存留餘地。所以人們對於春的來臨。莫不歡欣鼓舞。都有一種說不出的陶醉。因爲春是含有生意。覺者動。勾者達。萌者芽。都是春的功德。人生當此春令。就應該時常作戶外運動。舒暢筋骨。講求衛生。務使屋內外清潔。空氣流通。不可辜負春的淑氣。不過餘寒未退。衣著還須十分小心。藉以確保各個人的健康。不可任意陶醉春景。致罹疾病。此種說法。當不免嗣爲老生常談。無一顧價値。其實在大東亞戰爭下。人是一切的資源。保健最爲重要。希望大衆千萬不可輕忽。春令是蟄伏轉到萌動時期。『日以暄之。風以揚之。雷以震之』。原是欣欣向榮的生意。但是抑退解髮的氣味。也於這時候最滋生。這不是很危險的嗎？好漂亮的人們。以爲已到春令。便去改著春衣。稍不經心。便受外感。吾人的肺部。大多數是不强健的。容易從感冒誘起肺炎。倘被菌類侵入。致成肺結核或其他傳染病。立即促其生命。社會的保健問題。也就引起一大恐慌。原來春天的寒暖。早晚沒有一定。很暖的天氣。忽然變得很冷。感冒都從口鼻皮膚而入。肺部首當其衝。如春溫痘疹等類。多發生於春令。際此藥物缺乏之。病院人滿時期。保健應當深切注意。在奉言奉。奉天市的保健。尤宜格外注重。因爲人口稠密。一旦發生傳染病。易於蔓延。這大概少有常識的人們。都能瞭解。那末人們對於自身的健康。隨時隨地。不宜疏忽。要知道春到人間。被冰凍固結的髒物。發出奇臭異味。是一定的。所以去除汚穢。不僅是爲自身保健。也是爲公衆保健。不過奉天市有最妨礙保健的一事。終得趕緊設法處置。像市內寄靈的各大寺廟。靈房早經充塞。年來所寄的靈柩。都放置在院落中。木質昂貴的今日。靈柩斷乎不能很好。經春陽蒸動。尸氣洋溢。妨礙市民的健康。莫此爲甚。即不要想保健。客籍的勒令運回。國內的限期埋葬。爲保健計。爲人後的。對於春暉。也應當有所感動。趕快辦理才好。

國家對於人民的保健問題。可以說無微不至。提倡體育運動。勵行種痘。銳意防疫。最近對於醫療制度再檢討。這都是爲保健着想。因爲人是國家的基本。必須國民健全。國家纔能夠健全。在大東亞戰爭下。人的健康。更爲重要。所以國家對人民的保健。十二分關懷。人民對自身的保健。若反不加注意。如何說得過去。春令是疾病最易發生的季節。或病根潛伏於多期。或感春氣而即發。或營養不足。肺氣衰弱。至春令不知保健。均足以促壽命。所謂萬象回春。務須根底穩固。春氣才能昭蘇。倘已枯已朽。春亦不能爲之發榮滋長。明白這個道理。享受春的快樂。還在明哲保身的人們。

滿日華三宰相交換驩聲
互相勉勗努力前途
東亞長空激射着歡祝電波

我建國紀念日滿華交驩放送、自一日午後七時、驟三十分開舉行、同時東條首相、汪主席、張總理分別廣播、由於强化三國紐帶、披瀝大東亞戰完遂之決意、首先總滿洲國歌以後、由東京方面、有東條首相祝大東亞之先驅之國意義、撃滅美英之第一聲、南京方面、有汪主席發揮同樣激烈之言辭、最後繼續日本中國國歌之後、有張總理感謝日華兩國之祝辭、此於是歷史的交驩放送、始告完畢云（照片上張總理、中東條首相、下汪院長）

張總理放送要旨

於決戰下意義深遠之三月一日、滿洲建國節紀念日、日滿華三國交驩放送之際、張國務總理大臣之放送要旨如左、

本日、當我滿洲建國紀念日、蒙東條內閣總理大臣閣下、汪行政院長閣下、親致懇篤的祝辭、實在衷心感謝、我國去年於大東亞聖戰下、慶祝意義深遠之建國十週年、本年邁進於第二期建設、這是大家所共知的、鑑於過去十年的治績、爲應時勢的推移、決定今後十年間的施政方策、去年十二月八日、大東亞戰爭勃發一週年紀念日、發表基本國策大綱、闡明其意於中外、這實在是以確乎的決意、爲完遂大東亞戰爭、作積極的貢獻、以期我國永遠的繁榮、此與建國當初的滿洲國內的秕政、爲東亞復興先驅、那個宣官、前後相呼應、現在皇軍在東西南北、皆舉有赫赫戰果、由美英的壓迫搾取、而解放東亞諸民族擊破敵人的反攻、確立大東亞共榮圈、我國奉戴死生存亡斷弗分擔的帝旨、擔任北邊鎮護、爲食糧鐵鋼補給地、與親邦日本嘉共同作戰上相當的貢獻、實爲無上光榮、友邦中華民國、亦在汪主席領導下、於本年新正蕭起、對美英宣戰、由同甘共苦、進而至於同生共死、至此、滿華兩國與盟主日本、已同賭其生死而作戰了、這才是我東亞三大國家、應有的態度、相信我等獲得勝利的態勢、已臻確立、在東亞歷史上、未有像今日的偉大時代、敢人生逢此世、願與四千三百萬國民爲達成我國所負的重大使命、勇往邁進、謹向兩閣下及兩國國民、披瀝最誠懇的決意、

東條首相放送要旨

【東京】當我滿洲國建國十一周年紀念日、東條首相於當夜午後七時半、由首相官邸、作對滿洲國之偉大發展、表示祝意之放送、併對滿洲國之對日協力述深甚謝意、其放送要旨如左、

拜察滿洲國皇帝陛下益愈康寧、與我日皇室益加親睦洵堪慶祝之至、回顧以對近百年來美英之侵略東亞、斷然反攻、放第一矢之滿洲事變爲轉機、滿洲建國成事乃實、爾後、滿洲國不爲美英側之執拗妨害所拘、官民一致協力應付時局情變之世界情勢、而得堅固鞏局充實軍備振興與經濟等一切方面謀國力之活躍强化、如是、今滿洲國乃以大東亞內之近代國防國家而顯示其實力、尤以昨年逢輝煌建國十周年、曾舉辦盛大祝典、如此與年俱進之國力充實、節節構成與列强開正式國交之端緒、已承認國達十有餘國、今滿洲國益堅固樞心之一環、國政愈振、爲滿洲國計、誠堪慶賀、同時、自建國以來、始終一貫、與日本具唇齒輔車之關係、此實無上之喜也、夫滿洲事變、發展爲中國事變、更進展爲大東亞戰爭、大戰後未幾、美英所持之東亞根據地、悉被日軍佔領、其在東亞之勢力已被驅淸、日本立於必勝不敗之基礎上、更續作維津作戰、向大東亞戰爭全勝及大東亞共榮圈建設、一意邁進、欲達成此大事業、大東亞民族之衷心理解與協力、殊爲必要、當此決戰之秋、滿洲國自建國以來、本日滿一德一心之義、始終一貫與日本提攜協力、藉中國事變、大東亞戰爭之際舉其國之總力、負北邊鎮護之任、對日增强戰力上、貢獻頗大、將其大東亞兵站基地之威力、發揮無餘、對於滿洲國所出此絕大協力、日本朝野皆甚感激云、

燃起建國當時熱情
以擊滅美英意志舉行式典

集全世界視聽之東亞一角、滿洲建國於茲已十一年、護國之英靈以尊貴之犧牲、所奠定之滿洲國、於此世界狂瀾怒濤之下、以建設新秩序爲措針、受日本之仗義援助、國運愈隆、以日滿爲軸心、推進新秩序之建設、以日本爲盟主、高呼大東亞共榮圈之建設、由於無敵日軍勇士之尊貴犧牲、解放受美英壓迫搾取之東亞各民族、確定大東亞共榮圈、茲又逢三月一日建國之佳節、此佳辰爲皇帝陛下受天命由執政即帝位、意義深遠實施帝制之日也、於此感懷殊深、以萬邦協和爲建國之理想、滿洲建國後即開始建設近代國防國家、去年於大東亞戰下、慶祝建國十周年、近代國家相貌、已臻完全、意義至爲深遠、本年邁進第二建設、已由基本國策大綱詳細闡明制定全國民座右銘之國民訓、担負鎮護北邊之重任、努力農產物、煤、鐵之增產、協力親邦日本繼續擊滅美英之征戰、際此紀念佳節、全國官廳、會社諸團體甚於協和會號召之建國精神作興週間之趣旨、燃起如建國當時之熱情、祝聖戰完遂一新意志、

我駐日大使館慶祝建國佳節

【東京】三月一日爲滿洲國帝制實施第十年、大東亞決戰下意義深遠之第十一回建國佳日、今日在大東亞建設、擊滅美英戰而合爲一體向實現萬邦協和之大理想、途上邁進、遂決意之日滿兩國、在肅秦嚴撫裡、展開多彩之行事而此日、在帝都之滿洲國大使館、於午前九時、由王大使、山梨參事官、及其他在京滿洲國關係諸會社代表等、約百餘名、參集之下、舉行盛大建國節記念式、式後、王大使參拜明治神宮、靖國神社、全館員皆徒步由大使館赴靖國神社、與大使同祈願戰勝、午後二時始之該大使館正門鐵扉及其他銅鐵製品獻納式、由松村東京府知事等出席下舉行、又滿洲國派遣留學生、亦在午後二時、開始、於小石川之留日學生會館、由留學生五百名出席舉行式典、與此等滿洲大使館側諸行事相呼應之日滿中央協會主催之『滿洲國建國節慶祝之夕』午後六時、在日比谷公會堂舉開、中繼滿洲國之廣播、此外在午後七時半、舉行東條首相、張國務總理日滿交換放送云、

德王祝電

【張家口】蒙古政府主席德王、當我國建國十一周年紀念日、致張國務總理祝電如左、

大東亞進軍、聯翩旺盛、當是時也、欣逢貴帝國十一周年紀念日、茲對創業之偉功、表示絕大敬意、併祈今後發展無疆、

感謝靈藥
肺病救星

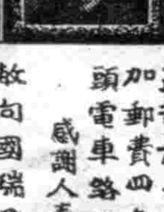

敬者敝人張玉珩自幼充商遲眠早起又兼食不宜時日積月累成了肺癆日漸面黃肌瘦初時稍見咳嗽不注意近幾年愈咳愈重夜不成眠吐痰帶血常大口吐血喘虛太甚步履艱難屢醫不效經友人介紹奉天國瑞藥店出品之益壽丹肺病專門藥購服兩三盒未到服完乃見奇效陸續回購服之病即愈矣可見益壽丹真有起死回生之功……
益壽丹每盒十二付國幣七元外埠函購另加郵費四角購藥處奉天市小北城門外電車路北國瑞藥店
感謝人奉天皇姑區源發盛 張玉珩謹啟
故向國瑞藥店聞明幾份代理家略載一二以免患者購藥不便將各代理家詳列於左
新京義和謙藥店 安東瑞祥泰藥房 吉林民生大藥房 凌源濟生大藥店 海城商泰和藥房 西安積盛壽藥店 鐵河滿洲大藥房 密山德慶東藥店 扶餘志泰和藥房 撫順信仁堂藥房 東寧同和昌藥店 通遼仁和長藥店

益体 エーデ

比肝油好的營養劑
日本農林省水產試驗場創製
世界上不論甚麼東西，都是越研究越精明，譬如營養藥品人都以肝油爲最有養分，但是現在又發明出比肝油還好的營養劑來，就是「益体」，他不但含有肝油以上的養分，並不含有不易消化的油分而氣味芬芳甘美易服，製劑方面更有特色，糖衣之下更覆以乳衣膜而成爲藥力永久不變的乳衣錠，至於僅以糖衣製成的肝油球與肝油粒等已是落伍的東西了。
虛弱體·結核·貧血·軟骨症
全國藥房均售·包裝一百錠

美戰略戰術極爲幼稚
一觸日軍鎧袖立遭潰敗
佐藤軍務局長答鶴見兵質問談

【東京】佐藤陸軍軍務局長、一日午後於衆議院決算委員會、對鶴見祐輔氏（君子）之質問、闡明大東亞戰爭、闡現美國之戰略戰術、極爲幼稚、並無知己知彼之能、而妄抱制覇世界之野心、用盡所有之惡劣手段、捏造事實、以擾動敵愾心、強行決戰、美國狗以戰爭爲見獻之觀念、以示其大國態度、而對方則挾太平洋、行堂堂決戰、以貫徹戰爭目的、爲直接戰爭、互相映照、頗堪注目、

◇◇速記要旨◇◇

美國戰略師事那破崙

關於美國之戰爭、畧述所感、美國將校大体對戰略戰術、非常幼稚、其理由、第一、未經過實戰的訓練、自建國以來、未經許多戰爭、於近代戰、無實戰的訓練、第二、兵團之運用不完善、以故美國將校之戰略戰術非常幼稚、而對海軍事務毫不明瞭之美國陸軍首腦部人等、多出諸法國陸軍大學之門、以此之故、非常喜好那破崙之戰術、而有崇拜英雄之氣概、此即爲美國傾向那破崙戰術之理由、那破崙爲天才之直觀者、以直觀戰術爲基礎、而以天才運用之、彼等無實戰之經驗者而亦無運用大兵之事實、誠所謂畫虎不成反類犬也、十年前之缺陷法國戰術之短處、即其戰術成爲算術化、及事務化、對直觀的組織則非常缺陷也、自此次實際戰開始以來、即以其姿態現於戰場、戰略既乏調和、又少連繫、試舉一例、如眞珠灣奇襲、因日本之奇襲雖非常巧妙、如其者問會之調查報告、尚不知日美間已入於戰爭、而未有開戰準備之命令、所謂奇襲在戰略上乃最爲重要者、眞珠灣問題爲海軍之難題、而我等最關心者即爲馬來奇襲上陸、及菲律賓奇襲上陸、馬來奇襲上陸之時、稍視菲律賓、非經一長距離不可、據日本海軍側接到之情報、六日之日本輸送船團堂堂前進之時、正爲美國海軍索敵之時、因思或得入西貢亦未可知、因爲鎧袖加身、必容易判明、經過西貢向暹羅灣進行之時爲七日晨、正爲美國海軍索敵之時、我等想七日必於暹羅灣引起戰爭、希望戰鬥順利展開、清晨即向明治神宮祈願、然竟而無事、其後菲律賓上陸、眞珠灣奇襲、馬來進軍、均極明瞭、其次爲牽制、前已於南太平洋作戰說明矣、如哥達爾嘉納爾及新幾內亞之一角、全受牽制、後方之日本軍、堂堂展開戰略、而彼竟未注意、亦不動作、而完全被牽制矣、凡此皆爲戰略上所應嚴戒者、其次爲集中之原則、於戰略上集中兵力最爲重要、美國則在世界上正分散其戰力中、

美國制覇之野心

美國之戰爭目的、至爲不明、所謂制覇之野望、即在觀念澳洲、印度、西亞、尤其進兵非洲、乃以攫取英國遺產爲目的、戰略之原則尚未明瞭、此並非主觀的批評、實爲一年內之經驗、大体美國之戰術並非省略戰術、而爲運動戰術、以戰略爲運動是其原則、而美國之運動員、又忘却運動員之精神、例如在哥達爾嘉納爾島、兵、意而發之、似乎當有運動員之精神、又如攻擊病院船、及對有美國市民權之居留民處理之方法、至爲明瞭、再就其發表戰果、敗戰國之眞相固不便發表、然而美國爲世界之大國、如以眞正之運動員態度、應持大國之矜度也、前此於議會總理大臣述明、日本對美國、並無領土的野心、日本之戰爭目的、如拜奉宣戰大詔、爲確立自存自衛、經濟及軍事的國防被奪、則將有足被殲滅之處、爲國家之自衛而戰爭者也、

美國之占領目的

不知美國之企圖如何、若言統制覇世界之野心、不如言希圖繼承英國遺產、爲敵國之戰略知識不足、所捏造敵愾心、不過編造而已、更作可笑之戰後設計、於其設計中、以日本成爲如四十八州之一州、解除軍隊武裝、占領六大都市、連續敗戰、甚有此設計資格、然日本則如總理大臣所言、並無領土野心、並不言美國將在地球上消滅、今日世界之大國、無論何國均以生存目的而戰爭、如有制覇世界之野心、則爲低級戰略、挑發戰爭、捏造敵愾心之損害、較之日本之嚴正之態度、眞不可以道理計矣、太平洋上、堂堂作戰、優劣判然矣、

嚴寒就北洋征途之我方艦隊、配置對空監視員佇候敵機之來臨（海軍省許可濟第一〇一號）

華中戰線豐功迭奏
屢次爆擊舟艇咸覆

【華中某根據地電】日陸軍航空部隊於二十八日、以主力發抵鶴池口（石首西方四十粁）石岡上（鶴池口南方約十粁）間之揚子江上流、適有滿載敗殘兵擬向長江南岸遁走敵舟艇群、乃反復猛爆、殆皆沈破、收偉大之戰果後、全機歸還某根據地、第一次爆擊隊、於午前八時、衝曇天、勇躍由某根據地出動、在鶴池口、石岡上間、發見散在之敵舟艇群、乃果敢急降下爆擊、投必中之巨彈、全彈命中、大收戰果、高奏凱歌、第二次爆擊隊、則對第一次爆擊下周章狼狽之敵殘存舟群、反復銳爆擊、敵舟艇群大破爆起火、全機乃歸還某根據地、

全機無事歸還

【〇〇基地電】我陸軍戰鬥機隊與地上部隊果敢之攻擊相呼應、最近又對不自量力作空中遊擊戰企圖敵空軍作一擊捕捉戰、二十七日對柳河道縣、桂林寧陵等地反復猛襲、敵機早即遁走、向我方挑戰者一機亦無、於柳河飛行場、發見遮蔽準備中敵戰鬥機一機、加以痛擊使之起火、地上砲火極熾烈、我戰鬥機隊掌握湖南廣西之上空、全機無事歸還基地矣、

王勁哉兵潰被捕

【湖北某某前線電】擁有二萬部下與堅固大防塞、蟠居於湖北、歷過去四年猖獗之的糧力、任重慶軍陣營、起一王國續行頑迷抗戰之一批強雄王勁哉、曾一次、在日軍鐵鎚下、將一時堅陣大勢活躍、迄今已夢如淡雪散滅、跡、身穿藍色便衣、頭戴禮帽、巧扮商人狀貌、孤影悄然、在六家附灣近堤防上逃走中、爲日軍〇〇部隊所逮捕、失却前此之頑強鬥志、及不屈面顏、爲沈重憂悶而憔悴之体態、受日方前線〇〇部隊之將兵寬厚待遇、而表特感激之念、回味爲彼妻妾二人之愛兒亦由峯口脫出、二十五日午前四時在水溝埠西方二粁之地點、爲日軍〇〇部隊逮捕、與斯後之一家、悉成逮捕之身、等下皆爲擒滅、

日軍航空部隊
爆擊新幾內亞梅老開

【里斯本電】墨爾鉢恩來電西南太平洋反樞軸軍司令部一日發表日本軍航空部隊二十八日爆擊新幾內亞之梅老開云、

美國發表
陸軍兵員損害

【布宜諾斯愛里斯電】據華盛頓來電、美國陸軍省情報局發表開戰以來、美陸軍兵員之損害、但美國政府之發表數、與實際之戰鬥損害、相差甚遠、且經時已久、始進發表之、此次之發表、亦不過損害之一部也、發表內容如次、

戰死三七八一
負傷六六八九
失蹤二五四〇三
俘虜六六四一
收容於中立國八九
合計四二六〇三
其中包含菲律賓人兵員之損害一萬二千五百

谷萩報道部長
進級陸軍少將

【東京】大本營陸軍報道部長谷萩那華雄大佐、以一日令、被命進級陸軍少將、谷萩部長、於去年三月十一日任中國派遣軍總司令部付、而轉大本營陸軍報道部長、担任大東亞戰下陸軍報道之重要任務、而陸軍報道部長以少將就任、以此爲最初、又陸軍省兵務局長那須義雄大佐、亦以同日令、進級陸軍少將、就任兵務局長、

治外法權撤廢之歷史觀
中國領域豁然明朗
新生中國之新銳姿態概略（下）

上海共同租界回收以後

一八四二年八月廿九日、在南京碇泊之英艦威爾斯女皇號船上、簽訂之所謂「南京條約」條項中決定開廣東廈門、福州寧波港、並開上海爲外國公共貿易條約港、此即上海及其他租界之起始、嗣後英法亦繼英國各爲清國政府締結條約、在上海創設租界、於一八六三年九月、英美兩租界遂誕生、其後租界因種種時代之波動、日清戰爭終了之一八九五年頃、由從來之貿易中心地、又變爲工業中心地、辛亥革命之同時出現、租界復持有新之性格矣、團匪之亂後於黃浦江設擴浚濟以改善上海港、至是上海港乃成爲世界有數之港、上海公共租界成爲政治上的重要土地、屢次成爲政治亡命家之安全避難所、及一切黨派關於中國政治運動之秘密集會、行動之街、租界成爲今日之洋洋大觀、亘百年間此保持古老歷史之上海公共租界、今以國民政府參戰之契機、而告完全消滅矣、此租界之歸於國民政府之手後以如何相貌更生乎、觀立法院長兼上海特別市長陳公博氏之抱負可知、

關於租界之接收、東京及南京各任命委員、設立委員會、急速整理具体諸項問題、私見以爲上海共同租界之接收、應可分爲兩階段以處置、第一階段爲名義上之接收、第二階段爲實質上的接收、第一階段非簡單所能言者、租界中浸入百年之歷史、舊市殘留之美英色彩、非加以徹底的掃蕩不可、此種對策之實施、必需慎重、一一堅實工作行之、至今租界所有之機構人事、須加更異、然上海

據陳氏此談話之主要性質、有特有之國際性、此國際性、應加以充分考慮、於租界回收後、應仍許其存續否、殊應考慮者也、一、第一階段上之工作—日意兩國已返還租界、闡明治外法權撤廢、對美英之利權、因已有宣戰布告、自然應歸於中國手中、而對於殘餘中立國利權之工作、應由中國自力當之、即國府依獨自之方針、分別交涉、此其重要性也、二、第二階段上之工作—所謂尊重租界之國際性者、其意味頗重大、陳市長之言中、或幾留特別區之意、如此則今日上海人所希望所危懼之公共租界之收回稍有不同矣、但無論如何若爲中國參戰必要取任何決戰體制然不可也、

上海、今爲大東亞戰爭勝利上之重要根據地、今後其所負責任益重大、國民政府於參戰之同時、發表戰時體制三目標、爲生產之增強、治安之確立、國民之戰時意識昂揚、爲達到此目的爲國府心臟之大上海、應負擔者正多也、此際至上海須一掃從來之上海思想、而再出發、其一例、以統制經濟之一元的、最近頗有統制強化之聲、然於今上海之統制、非實的統制、商人個人之利己的色彩、到處不見、國府參戰之同時、更須於堅實之國家的基礎上、急速樹立統制新生中國、宣言與新國同生共死、毅然而起、對美英布告宣戰、收回中國受百年屈辱之租界、治外法權亦見撤廢、於毅然決心下、而參戰、中國於參戰劈頭、即實現不平等條約之撤廢、已可卜中國將來之隆盛、爲吾帝國國民不勝同慶者、

日對滿當局者談
青木大東亞相・山本次官

青木大臣

山本次官

致祝十年飛躍發展
力倡建設共榮圈乃我建國眞意義

青木大東亞相

【東京】青木大東亞相、值當三月一日我滿洲建國節之際、發表左記談話、慶祝我國自建國以來十年間之發展狀態、同時、對於自中國事變以來、以物心兩面襄助總力、寄與日本遂行戰爭、繼表謝意、且力倡唯建設共榮圈方是滿洲建國之意義、茲誌青木大東亞相談話如左、

在御稜威下、皇軍武威、輝煌大放、建設大東亞共榮圈大業、著著進展、當此之秋、欣逢我盟邦滿洲國建國紀念之日、回想滿洲建國之至、而滿洲新秩序第一步、強成建設共榮圈之先驅使命、同時、東亞民族持有對於美英制覇東亞野望、與以最初反擊之重要意義、彼等在東亞之據點、於今已悉歸我方所占據、其勢力一掃無餘、滿洲國、自建國以來、即與我國、具有一體不可分關係、一德一心之義、愈益堅固、不勝恐悅感激之至、我皇室與滿洲帝室間之親睦、愈加篤厚、而萬民間、亦有提携協力善鄰之友誼、及今建國十年、國力益顯、顯示東亞重鎮之功績、誠堪慶視者也、尤其自中國事變勃發以來、迄今、始終一貫、舉其總力、互物心兩面、寄與日本完遂戰爭、担當鎮護北邊大任、穩如泰山、對此寄與之絕大協力、日本於茲謹致感謝、方今、猶及一敗塗地、東亞擾亂怎爲復興之美英、猶執拗持反擊、

[illegible]

山本次官

【東京支社特電】日本大東亞省次官山本熊一氏、於我滿洲國第十一周年建國節、以日本對滿當局者之資格、寓稱本社、期爲「欣逢滿洲國十一周年建國紀念日」、回顧推行我建國大業之往事、於祝賀我國洋洋前途之際、並申述日滿協力、完遂大東亞戰之決意、全文如左、

新興滿洲國、十一周年紀念日、吾人先以日本對滿當局者之資格、對滿洲國務總理、及滿洲國民、表滿腔祝意、並對

[illegible]

股票行市

前場

（奉天滿取　開盤　收盤　大價　小價）

[illegible]

後場

（收盤時間十時五十二分）

[illegible]

國債行市

（收盤時間二時四十二分）

國債名	每票面百圓		包括經過利息
第一次四厘公債	[illegible]		[illegible]
第二次 〃	[illegible]		[illegible]
第三次 〃	[illegible]		[illegible]
第五次 〃	[illegible]		[illegible]
第六次 〃	[illegible]		[illegible]
第九次 〃	[illegible]		[illegible]
第十次 〃	[illegible]		[illegible]
第十一次 〃	[illegible]		[illegible]
第十二次 〃	[illegible]		[illegible]
第十三次 〃	[illegible]		[illegible]
第十四次 〃	[illegible]		[illegible]
第十五次 〃	[illegible]		[illegible]
第十六次 〃	[illegible]		[illegible]
第十七次 〃	[illegible]		[illegible]
第十八次 〃	[illegible]		[illegible]
第十九次 〃	[illegible]		[illegible]
第二十次 〃	[illegible]		[illegible]
第廿一次 〃	[illegible]		[illegible]
第廿二次 〃	[illegible]		[illegible]
第一回富國債券	[illegible]		[illegible]
第二回富國債券	[illegible]		[illegible]

婦科保坤丸
外埠如蒙惠顧請先匯款 郵加四角
每盒十二付 定價拾四圓四角
△適用症▽
月經不調 赤白帶下 血崩 腰痛 久不受孕 ……
發賣本舖 興滿藥店 奉天市大西區大西街二段一〇六號興滿藥店樓上便是

國民書店◇新刊介紹
劉雲若著 社會小說 燕子人家 全書六集每集定價一圓四角
張恨水著 言情小說 胭脂淚 全書兩集每集定價一圓二角
天籟生著 武俠小說 莽佳人 全書上下兩冊 將在本店出版
總發行所 新京東三馬路一八二/一番 國民書店
外埠函購請用小匯兌外附郵票兩角 現開幕期自二月二十日起九扣三週

羊癇瘋。癲狂病 五癇通靈丸
賽湧泉下奶藥
欣榮堂厚記

治愈眼疾良藥
感謝人 王玉發及女兒王玉氏全拜屯

立本大旅社
客室寬濶 安全舒適 清潔衛生 招待慇勤
西式臉盆 電灯電扇 溫涼水道 電鈴暖氣
大連西崗 新大街南端 電話（二）五一三一七 三〇一六

斷然有利 藥草栽培
興滿農園
營業科目
奉天省復縣瓦房店驛前街十八番

肺癆病不難治 益壽丹非奇藥
肺病吐血其效迅速
肺癆菌
益壽丹
奉天市皇姑屯車站東同茂性代理

福康育
外埠函購加郵四角 如蒙惠顧請先匯款
每盒十四付 定價十二元六角
適應症 赤白帶下 腰疼 痛子宮寒冷 久不受孕 腹痛月經 倍期 疏滯 血塊 積月經不調 血病 產後諸症 四肢瘦 面黃肌瘦 飲食少進 福康育 一服除根 飲食增
發賣本舖 國瑞藥店 奉天市小北城門外西頭電車路道北
安東瑞祥泰藥房 新京義和謙藥店 代理

文學

文學的內涵性

靜山

文學，不論在什麼年時，什麼地帶，都會深入人心，引起欣慕，不能長久漠忘了的。他的魔力，是不可測度不可譬喻的強大。譜起詩歌會使人表悅，失意人感泣，譜起小說，無端的會發生人生的憧憬或悵惘，而引起生活的理想的激進和革新。都彷彿這樣的使聽憑人願意修習他，或創作他，便是愚妄人也不敢公然的反對他的。我們試推究這種種的原因，既不是由於道德訓誨的脅迫，也不是由於精神的排遣而迷惑於多方的美話的表現，乃是由於文學的內涵性是情感的。

人類既是情感的動物，況是其它動物的靈長，那麼第一要連著情感的文化物，便該推數到文學了。文學，由於情感創作出來，以文字做媒介，再活躍於讀者的心感中間。這樣的媒介異樣或同樣情感的文化物，使每個人接受著社會的羣衆感，一面也感染著社會的羣衆，一洄果是個能夠創作文學的。進一步說，由於情感的緊連使能間接的瞭解了羣衆的複雜的生活了。在自然環境社會環境都發生著困難問題的現代，文學卻能給人們種種的生活，報告，而訴稍情感的幽隱的動向。於是文學便成了文化的人生的珍圭了。

文壇的消沈，乃是社會的情感臟腑少表現的象徵。如果情感的表現者多驅心之作，而讀者群也有賞的興趣傾向，便會形成一個時期的文學潮流了。能把情感表現在文字行間的，便是文壇的支配者。他們有熱情，有敏感，還有相當的表現技術的修養。而坦白的把個人的內心和對於社會所得的情感經驗，都巧做變化的寫給群衆，便做了社會情感的支配的動原。

我們讀文學史，曉得卓文君作了白頭吟，表現纏綿的性愛的情感，而支配了西漢當時的兩性關係。諸葛亮作了出師表，表現忠懇的政治的情感，而支配了蜀漢中期的蓋臣態度。李密作了陳情表，表現深惻的孝親的情感，而支配了晉代一時的高隱情緒。

像這類的支配情感的作家，在歷史上固然很多。凡是情感越眞實，表現的手段越巧敏，那麼支配的影響也越會大了。不過社會群衆，常把情感的支配讓給了少數人，於是，這少數的文學家的名號，便時的昭著而可貴了。

人們有心感，便有情感生活。如果意識的把情感訴與他人，而採用了文字的工具，便是文學的胚胎。情感有種種的式態，而表現這種種的式態的情感的假藉物，是種種的實際生活。情感與生活適當的調和起來。表現成故事，便是小說，表現於對話便是話劇，表現於形的韻語便是詩歌。人們的情感容易荒棄，正於不激動。不奮興，不發達，或者要浪兒未注意過。但若有了藝術的目的，喚起一切的情操，表現到去滿文學上去，便可成了創作家。

我們讀的文學裡，有人物的活動，有事件的系列，有時與地等的背景。但這種種表形的底裡，卻始終有情感流動着，飄激着。這情感的式態有種種。或是戀緒，或是憂傷，或是鬱愁，或是憧憬，都和實際生活間的情感，同樣的眞實表現着。

假若作者負起創作的義務，讀者取着欣賞的實惠，支配了社會情感的交流，能使群衆的情操向上，而專後便有了人文誘進的功果了。理想的文學家，認得會有一日把黃金的文學家，社會實現了，人人都曉得文學，大多數成了作家，便是根據了文學的內涵性的一種推測。

漫寫

舒蓉

人原是漂浮在生活洪流上的一葉浮萍，誰能有力量來安排自己呢？祇任着流水西東，把命運放在別人的掌中，而這就是人生！

不知是爲了吃飯還是工作，不知是爲了別人還是自己，我又生活在這陌生的土上了，這原是意料中的，造物給予我們不是仁慈而是嚴酷，旅程上的辛艱本是等待着我們來經趟，何況在年青的我們正是需要大的磨練呢？所以現在，這對於我已習慣，而不感到悵然了。早晨談生活，現在似乎比以前好些，也似乎更不如。早晨太陽升起來的時候，時間便是別人的了，因爲別人是付過代價的，等時間屬於自己的時候，已是一日的最後一瞬了。在生活的重壓下，想多知道一些，多認識一點，所以將自己的事全排在子夜，縮短休息的時間好心的友人曾勸過我，說我身體並不好，眼睛也壞，且間工作那樣繁重，何不早點休息！朋友。

因此，我想起在數月前的時候，我們還同在一起，在那荒漠的蘇北，我常常藉一支微弱的燭光讀一本書，或寫一點短文到深夜，他也曾勸慰過我。

友情，我到處都受着友情的溫

第一次是父親因爲經不起生活擔子的重壓，終於病倒離開人世，母親是一個良善但是無用的人，她沒有能力把我們的家繼續支撐下去。我自己是一個幼稚無知的孩童，於是我的家便一度瀕於破滅的絕境！

第二次就是這一次的戰爭。母親也在戰爭中倒了下去，永不起來。

然而，人總不能永遠沒有家，家是人生旅途上歇避風雨的處所也是戰鬥之後可以休憩的地方，於是我結了婚，重新建立起一個簡陋的家，開始度我的新的生活。妻是一個剛滿二十歲的青年人，沒有經驗過什麼生活上的挫折，尤其少被觸到人生的悲慘面。二十年來她始終浸沐在溫暖的母愛中。

現在，生活變換了，她的生活方式也跟着變換了。每天，一清早，妻就從暖和的被窩中起來，生爐子煮稀飯，買菜等瑣碎的事情，成爲她日常的功課。

有時，我從外面走回來，在巷子口上看見軋油的隊伍裏也有見妻擠在人羣中間一點不示弱。無論是軋到了油或糖她總是又餓地興奮的回家來。天天都爲柴米，油，鹽，的事情忙着我們的生活是那樣瑣碎平凡。

過慣了流浪生活的人，對現在那種靜止的死水一樣的生活，我感到有些陌生，不習慣然而人畢竟是具有適應環境的能力，不習慣也習慣起來了。

青年人對生活總不會滿足的，何況是現在那種瑣碎平凡的生活。所以，有時候妻會孩氣十足的問我。

「這就是生活嗎？」

我自然很難回答她。看看她那雙日益粗糙的手，祇是笑笑而已！

但日子久了，我們似乎都懂得，生活是艱苦的，但祇要活得下去！

於是，笑容也浮上妻的臉。

在這個時代裏，一面使人感覺生活困難，一面卻也使人懂得如何生活！

春意

玄嬰

在新年中偶然經過城南一家花園子大門上貼了一副新對聯，那聯句寫的是「生意如春意，財源似水源」，這兩句通俗化的成句，用在花鋪子裡，那當然比較很爲貼切了。在我一路經過的街巷，看到新貼的門對，也不止一副，不過這些對聯，都屬老生常談，很少有新的佳構發現，揣他的用意，也不過借此點綴點綴新年而已。

在一個冬季中，人們受了天時酷寒的壓迫，誰都在盼望着春天的到來。因爲春天是一個富有生意的季節，只要看了枯黃已久的花木，漸漸的已在那裡綠青了，草木如此，人又那裡能夠例外呢？所以「生意如春意」這一句話，從表面上看去，似乎類似善頌善禱的應酬文字，如果細細的一想，他內骨子裡實含有無限的刺激，無限的寓意，現在呢。因爲人生雖不在那裡求着生活，而生意兩字，也不僅指着經紀買賣的人而言，凡是一切含有生機動作的活動，都可以包括在生意之內。春天大家都感到是一個最適宜的天氣，在無邪春風裡邊，把一切自然界的生物，都能夠孕育到欣欣向榮的環境中去，前人說的「一年之計在於春，一日之計在於晨」，把這兩句成語，作爲生意的解釋，我想那當然也有很通的地方。

從了生意的努力，才有財源的收獲，人誰不願意發着財，人誰不希望發着財，流水是一刻不停留的長流着，拿了這個去象徵人們前進，這豈但是新年中的吉利話頭事實還不是在鼓勵着人們努力向上的意思嗎？所以這一了，梅花首先感到了春意，然而它的生意，一天一天地枝頭的含苞，雖猶含蕊未放心頭的生命，春畢竟光臨到大地向着爛漫的前途猛晉。接着柳條漸舒，春意盎然，那樹頭的好鳥，用着它最得意的新曲，一派活潑潑的天機，決也要顯露在人們的眼前了。這樣生動而富有誘惑性的姿態，不僅徒供吾人欣賞而已了。

春節祗一年一度，似乎更爲寶貴，我應該儘自己的「可能」讀內

三個播種者

孟代作　栖夫譯

三個年青的伴侶出門去見見世面。那時正在冬季，周圍各村都布滿了寒風和雪，惟有沿了這三人經過的道上照耀着黃澄澄的陽光，山查花時在和風中微微搖曳，一羣羣的蜂蝶從花間向空中飛去。這是因爲這三個伴侶都是二八少年，他們的心中飽含着春氣所以他們的環境也正是春時。設若一個老人在五月裏玫瑰花般的清晨走入園中，那末陽光便似乎黯淡了，天空生雲了，白色的金銀花看得俺許多雪片了。

這三個青年恰巧沿了這路走，總之，這是行走最好的道路。

這些青年中有一個叫做翁諾雷，一個叫做克立沙，年齡最小的一個叫做阿羅侯，他們都是很漂亮的，都有豐盈的臉頰，表現出健康的樣子，拳屈的頭髮在風中飄動。

聽着他們這般地沿了那陽光燦爛的道上行走，你們幾難分別出他們的不同來，但是走近了仔細觀察，就可以看出翁諾雷最有自豪的神氣克立沙是冷靜而伶俐的，阿羅侯是最溫文最膽小的，他們所現在外面的，必定是內有的，因爲身體不過是靈魂的外套。只有人們有好做壞事，損害軀殼的壞脾氣。

在翁諾雷的幻想中，設想他自己是最有權力的王子。他的命運是貧苦而飢餓的，吃些富人從懷抱中擲給他的餅屑，飲些地洞中的泉水，睡在穀倉的廊下，而他尙夢想擁有勝勞和光榮。他又夢想在用大理石和碧玉爲柱的金鑾殿上，有許多以光耀的絲綢爲飾的廷臣跪在他的面前，又從那廣大的搭門中走進外國遣來的使臣，後面跟了非洲的奴隸，穿了紅緞子的衣服，負了箱篋，箱篋中裝滿了明珠美玉和絲綢等貴重的東西，這是德禮事戎的皇帝和西林納共和國王的貢物。他又想像他督率了無數的兵士去打仗，揮他寒光閃閃的寶劍擊散敵軍，於是他的可愛的人民在凱旋門上，歡騰地迎接他，凱旋門上，國旗飄揚，顯現出無窮的光榮。

克立沙所夢想的事情要少英雄氣概一些。他的思想傾注在金錢上，大宗的金錢，時刻是金錢傾注在金子銀子上，尤其是金子，傾注在金鋼石上，無窮數的，每顆的價值相等於最富有的君主所有的財寶。金子的光彩永遠在他的眼前閃鑠，流過他的手指，雖然當他向過客伸手時，得了一個銅子兒便連聲道謝，而他常這樣夢想。他鍾愛金錢這般的利害，設若有人把他安放在兩重門戶之間，一重是走到樂園去的，一重門是到財庫去的，我不信他會去推進樂園的那重門。

至於小阿羅侯呢，比他的兩個同伴更美麗更優雅，他不以宮殿，廷臣，欽差或軍隊煩其心。在一張堆積金錢的桌子的地位，他寧可在花草的一隅他的嬌嫩的模樣很像一個年輕女子，他的眼光注射在地上，看着那寫鳥升上草葉，飛起來變美玫瑰色的晨光或深紅色的夕照。他所願望的惟一愉快，他所能享受到的，是散步時的唱歌，早晨唱那前晚製成的新曲，讚美讓出的，擴入綠樹叢中的鳥兒反覆唱和的甜蜜的調子裏。

因此假使在夜裏，在繁星明靜的光裏，他們聽聞了一種奇異的聲音，這本不過是翁諾雷的一種驚慰時的嘆息—自然在伊的睡眠中的歎息—假如有這樣的一種聲音將設問了「聽呵，」翁諾雷驚訝地說「這豈不是喇叭的聲音嗎？」

克立沙又是種樣子，他將問，「這豈不是滾進一片金子很淹和斗的聲音嗎？」而阿羅侯將啦嘛地說，「我想這是集中小鳥的吱吱聲—在他瞬時的吱吱聲。」

一天，有一個老婆子在荒田中掘成了一個小洞，瞧見三個少年沿了那條路走來，伊赤許要把伊看作多年以前的古物，伊是醜陋而伊是年老的一樣，一隻綠油油的眼睛是瞎了，一隻有一半是被灣腮所遮蔽了，三數灰髮刺出在那包在頭上的又髒又舊的綿紗手巾的外面。伊的皮膚是紅而且皺，伊每一呼吸時伊的黃牙在牙齒脫落的牙跟上閃動。無論誰遇見了伊便使他忘了伊的醜惡。但伊不過是個仙姑變成這樣子的呵不久，伊瞧見了這三個年輕的伴侶，翁諾雷，克立沙和阿羅侯，伊於是化爲一個可愛的女郎，裝在纖麗的外套裏，邊緣上繡了寶石的花朵，蛺蝶飛來，漂浮在伊的近旁將疑四月裏停留在這荒蕪的田中了。

「喂！美麗的少年」，仙姑說，「我請你們停下。我要給你們一些好處，第一，因爲你們是青年，青年的自身是一樣可愛的東西，其次因爲我會注意你們走路時瞧見可憐的小鳥經過小巷，很當心不去踏死他們。到這裏來播下你們所有的種子在我剛才掘出的洞裏。這樣做了，我敢以神仙的信用擔任，這塊田地—雖然他似乎至很荒蕪的—將給還你百倍於你所放入的。

我讓你們去想一想，這三個少年聽見這樣妖艷的一個動物，聽聞這樣悅耳的言語，多麼神迷呵！但同時他們發覺他們自己是很貧苦的，竟可憐到這步田地，他們沒有最細微的東西可以放進這神奇的洞穴呵！

「唉，夫人」，恩諾雷和克立沙，阿羅侯談了一忽兒以後說，「除了我們的夢想，我們沒有一樣東西願意他給還我們百倍的，而夢想是永不會結果的呵。」

「你何以知道呢？」伊又問。「何以知道呢？」仙姑聞聽時搖伊的頭，飄開一隻蛺蝶，他是自然而然的把伊的頭髮梳着作花髻了。「你們種你的夢想在那空地中，你將見有什麼長出現了。」

於是恩諾雷跪下來，將他的嘴近洞口，起始向他說他的夢想。他的野心家的夢想。他告訴說，環繞着珠寶建築的宮殿，外國使臣從皇宮的門口進來，黑奴背了進貢的物品，以及他督率軍隊，凱旋而回等事。他的故事還未說完，金胸甲騰翔鋼的馬蹤已馳向平原來高聲通告他們尋覓死皇的太子繼統治他的領土。他們瞧見了恩諾雷，立刻喚道「他就是呀！」於是擁他爲主人，一路歡呼，到他的大理石築成的宮裡，到戰場上以至於他的敗亡。

克立沙瞧見了這種情形，毫不躊躇地跪下來，將他渴望富裕，金錢和珠寶的夢想種入泥土之中。他還沒有說滿二十個字，洞中早已塞滿了金銀和珠。他歡呼若狂跳在這些財寶的上面用手撥取，裝滿了他的袋子，口裏也含了，成爲當中的首富，走開去找尋秘的地方藏匿他的財寶。

「喂，阿羅侯」，你爲什麼不照着你的伴侶的樣辦呢？你想些什麼呢？」

「爲什麼我要呢」？他後來回答，「我並不想望什麼，我只愛聽晚上夜鶯的歌聲，蛙蟲蟋蟀的唧唧聲。所有我能做的祇是向洞中唱一曲歌」。

「好的，唱罷」，仙姑回答。「赤許一曲歌的種子比什麼都更有價值罷」。

阿羅侯就向洞中唱歌，當他起始唱第二曲時，有一個美麗的姑娘從空地中出來了，他的手臂說，「啊，你唱得多麼甜蜜呵！讓我做你的朋友—做你的新的伴侶。」

這樣一來，好仙姑便成就了三個沿了日光照耀的道上游行的少年沒了他們的夢想。但是過了不多時，兩個少年得了很悲哀的結果。

在耀武揚威之後受了強敵的攻擊，國王恩雷因情報情願捨棄他的都城，避居在一個寺院裡，在取消他的王位之後，他便在那裡落髮了。

一群強盜發見了富人克立沙藏匿他的財寶的場所，偷去了留下他在大道上求乞。

獨有阿羅侯是幸福的，因爲那個女子先愛他的歌，不久就愛他而且嫁他了，伊和他是白髮偕老了。

偶感

似傑

人生最詩意的是回憶，
回憶過去的夢花，
感到現在的空虛，
推想到將來的渺忽，

打開記憶的箱子，
撫摸遺積存的悲哀與喜悅，
是記憶的一點，
在燈光輝映的斗室，
你靠着西窗，
我依着纖床的背子，
玩着一張張地紙片，
像孩子玩着游蛇！
你捨一語，
像夢遊做夢於不！
我情然落淚！

惹起了歷史家底多事，
卍　卍　卍
這逝水年華，
現在是又一年，
往事如雲煙，
前塵若夢，更覺空虛了！
我還搖在一年的風雨中，
朝以狂歌當哭，
暮以狂歌當哭，
痛哭的是，丟失了天眞底童心，
卍　卍　卍
將來，
啊！渺忽的將來，
我無所希望於將來，
希望是欺人底騙子，
人生是一幅殘缺的圖畫，

建國十一年史略

躍進[illegible]舉世驚讚

親邦仗[illegible]武布昭

制禮[illegible]儀章是憲

御國本奠定

康德七年四月十五日[illegible]兵法[illegible]同年[illegible]成[illegible]百年盛[illegible]皇帝陛下二次御訪日，回[illegible]後換發國本奠定詔書（[illegible]月十五日）供奉天照大神，創建建國神廟[illegible]之道[illegible]祭祀府[illegible]

日滿華提携

同時、自康德四年至康德六年我國的農工併進、產業開工開發[illegible]

[illegible]華三國進步的提携、一直大東亞戰爭的爆發，也正我國建國至第十年、各部門的發展、物質精神的齊進、這當然是顯在事實了。

[illegible]奠國本於惟神之道、崇神敬祖、已成爲我國國民的信條、勤勞增產、更是我們的任務、協和團結、方能[illegible]

當然基本國策大綱便是我們的軌道，這今後事業，爲對處今日的時局，我們當然要置重點於大東亞戰爭爲爲了這個歷史的大戰爭，是，因保衛東亞、復興東亞、建設東亞新秩序而戰，所以我們是不惜一切的人力物力寄與，支援，實現道義世界，創造人類福祉，與平和幸福，將要由我們的不辭勞苦中而完成，將來於歡欣快樂中享受。

國民皆鬪士

爲了應付時代的戰時，所有的國民，都應認定新的人生觀，和新的世界觀，克服公私，時代的戰爭，既是總力戰，又必要是立體的戰爭，即以我們不僅要國防，而更要努力於經濟建設，和文化建設以及勤勞和體育的訓練，防空防諜等思想，更必要普及徹底，也就是凡爲二期建設中的國民，都必爲一個大東亞戰爭的鬪士，苟安，因循，偷惰，享樂，自私，自利，那必將爲時代所淘汰，爲要整理所有的退縮的，以及一切不能着手人來作，而要每個國民都預備着競爭的爭先來自己下手，

要加倍努力

同時更要反省，我們過去十週年中未完成的有什麼，這未完成的工作，必要迅速的完成，第二建設期將成，我們

末曾獻身，在第二期建設中，更要投以加倍的努力，爲國民的青年了，我們要追尋着建國先覺的足跡，再踏上我們的新征途，國家是我們的國家，責任是我們的責任，戰爭也就是我們的戰爭，所以努力於二期建設更必言行一致，闊步向前，過去的開拓，是建設滿洲，未來的任務，則是建設大東亞

謀完遂聖戰

昔日是由於環境及外力的支援，使我們達成了輝煌的業績，今日則是要以我們儲蓄的實力，貢獻於東亞的所有人群，由自然的步驟，要進行到高速度的發展，從事面的百業，安定民生，更要寄與大東亞建設的戰爭，完成亞洲食糧殺倉及兵站的全能，達成二期建設是從小處的路上立体的大鬪爭，要收到事半功倍的實效，南進開始罷步的。（完）

（圖片：康德元年三月一日盛京時報號外：[illegible]）

金城有聲電影院　月日日日日一二三四　大西關大街　富華公司武俠偉大巨片　黃天霸　完全新版　顧蘭君主演　下期　燕歸來

光明電影院　月日日日日一二三四　特選上海佳片　斷腸花　袁美雲主演　下期　海上大觀園

雲閣電影院　北市　孔雀東南飛　演期三日至五日　北京燕京影片公司京劇影片　王徐鐵和琛才主演　下期六日上演新片　落花恨　顧蘭君 呂玉堃主演

天光電影院　大西關大街　孔雀東南飛　演期三日至五日　北京燕京影片公司京劇影片　王徐鐵和琛才主演　下期六日上演新片　落花恨　顧蘭君 呂玉堃主演

天樂有聲電影院　演期三日四日五日　滿洲映畫協會出品時裝艷情悲劇新片　雁南飛　李顯庭 陶滋心 趙愛蘋主演　下期上集　紅杏出牆記

平安電影院　演期三日四日五日　滿洲映畫協會出品時裝艷情悲劇新片　雁南飛　李顯庭 陶滋心 趙愛蘋主演　下期上集　四郎探母

光陸大戲院 CAPITOL THEATRE　孔雀東南飛　演期三日至五日　北京燕京影片公司京劇影片　王徐鐵和琛才主演　下期六日上演新片　落花恨　顧蘭君 呂玉堃主演

下期新片　三月十日公演　金粉世家　預告　三劍客　古裝巨片　梁蘭[illegible]主演　在大東亞聖戰我們要向完遂途上邁進

國際劇場 EXITO　今天公映　片滿　演期三日四日五日　滿映出品艷情巨片　雁南飛　趙愛蘋 蒲克　加演滿映新聞

兒童良藥　輔兒康　清瘟解毒　散火退熱　調整胃腸　通利三焦　誠小兒保生唯一良藥　奉天大北關育生堂藥店

優秀服料　標準流行　隆豐百貨店　大連市新大街

同慶更生　奉天市大東門裡　濟世藥房

廣東金製　烏鷄白鳳丸　金勃先藥房

阿備司經片　對於女人生理諸病如月經不調・不妊・倦怠・冷感等有強力持續的卵胞荷爾蒙作用，且性質安定，得由內服而收著效。

天下唯一・奏效卓絕　靈魚（八目鰻）肝油　八目鱔肝油球　荷爾根　やつめ肝油球ホルゲン　虛弱　羸瘦　顏色蒼白　貧血　肺癆　病後衰弱　老衰　體精虛脫　弱視　血色紅潮・體軀肥滿・不老益壽　試藥代贈呈　二日用量無　總代理店　東京　株式會社　玉置商店　發賣元　北海道水產工業株式會社

慶祝滿洲建國佳節 日本舉開慶祝之夕

【東京】決戰下之滿洲國建國節之一日、東京慶祝友邦充實之國力與躍進之發展於此盟邦之心、大滿民族協和、實現悠久大東亞理想之決意昂奮、而聯銷「滿洲國建國節慶祝之夕」自一日午後六時起、在日比谷公會堂盛大舉行、是日來賓中有王滿洲國大使以下全大使館員、青木大東亞相、竹內總務局長等關係者五十餘名列席、於奏日滿中央協會會長、青木大東亞相致辭後、有陸軍省報道部員秋山中佐以「共榮之道」爲題而講演、次由喜多今日滿顏笑從之王大使、於滿場拍手中登壇、致辭謂新滿洲國自建國以來、政治經濟文化與日日俱新、發展不已今已爲大東亞之獨立國、於五色旗下、四千三百萬人民安居樂土此誠友邦日本之絕大協力所賜也、此實不可分之兩國紐帶、於大東亞戰爭勃發之下、益趨強化、今後爲完成必滅英美之聖戰計、日滿兩國之血肉情誼將更深切、滿場齊呼「擊滅英美」「擊滅英美」之熱情沸湧、於感激中、奉唱天皇陛下、滿洲國皇帝陛下萬歲、第一部乃告終、繼則開始第二部、有箏曲合奏、舞蹈或浪曲輕音樂充滿奏祝氣氛、至九時、於盛會中散會、此外東京中央放送局、自午後六時迄六時五十分、將青木大東亞相致辭並秋山中佐講演向全國中繼、六時之「小國民時間」由東京放送「建國日華故事」等建國節、特別放送節目、將日滿兩國曲、自七時三十分、東條首相與張滿洲國總理致辭、作日滿交換放送、八時起、有「滿洲作曲之演奏」云、

我國名流婦人抵阪 張夫人談述所感

【大阪】應日滿帝國婦人會之招、而行來日本之親邦訪問、滿洲國名流婦人一行、張總理夫人女公子等六名、由入下關之日滿帝國婦人會常務理事西田好子、主事中村慶子兩女史等、伴同、二十八日午前六時三十分、乘特急富士號到大阪、於站台上有交關領事、關大阪師團長夫人、日滿帝國婦人會、大阪支部長石丸少將等之出迎、至新大阪旅館少息之後、正午赴梅屋、臨日滿帝國婦人會、大阪支部、理事津田信吾夫人之招宴、然後即向神戶參拜廣川神社、於新大阪旅館一泊、張夫人由其女公子之通譯、談其訪日之所感如左

『前此曾來過日本、有如赴姊家問候之感、此次爲與舊後情况、俟歸國後向滿洲婦人詳述』

一日午前九時、於滿洲國總領事館參加建國節式典十一時赴關師團長官邸訪問正午於新大阪旅館、與大阪市各種婦人團體代表共同午餐、步行觀談、午後參觀伴淨收容所市內防空施設、二日午前九時由大阪驛發赴京都云

(照片即大阪之歡迎會)

親善餅使節團臨青年交驩會 元帥故鄉舉行入杵式

【佐賀】滿日親善餅之我國使節湯恩、盛宣士、明兩氏一行、一日上午十一時、在佐賀市公會堂、臨謝佐賀縣青少年團主催之盟邦青年交驩會、對於盟邦方面衷心之歡迎、致懇篤之謝辭、以極大興味觀覽兩縣舞蹈之演技、散會以後、田中知事足立縣社會教育主事等訪問武藤元帥之鄉里杵島郡牛間田、午後二時起於牛間田分教場、參列於龍王村主催之親善餅入杵式、主催者山崎鳩長歡迎之辭田中知事岩永同村長之致詞後、由兩使節並山崎鳩長三氏、舉行爲日滿兩國米、和合親善餅之入杵式、製成之餅則供於武藤元帥墓前、於日滿兩國親善上尤增一層之精彩、但此餅由兩使節持歸奉天供於亡陳總理之靈前云、

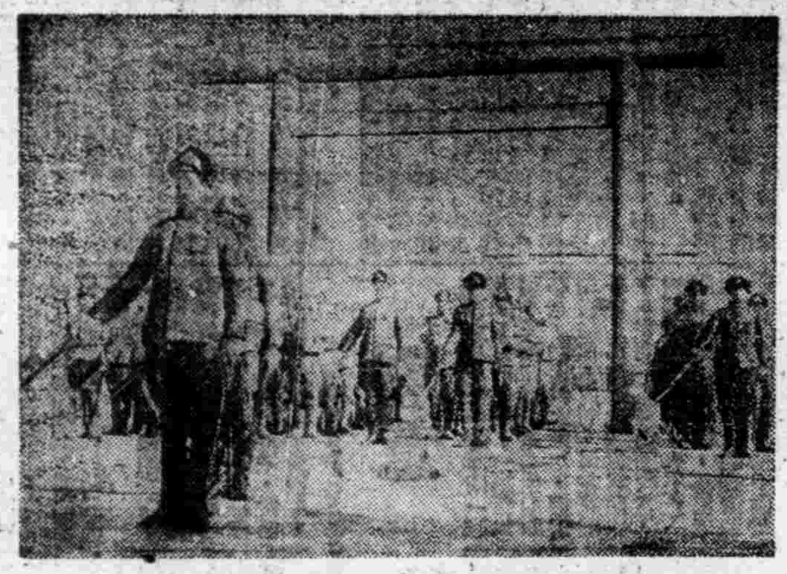

建國節奉天祝賀風景

照片上爲在奉國軍將兵與赴忠靈塔參拜、下爲奉天市之紀念式典

顏陳投身國民政府 重慶政權將歸崩潰 日泰晤士編輯總務長谷川氏談

【東京】重慶政權的要人顏一惠慶氏和陳友仁氏、最近已參加到國民政府的傘下、顏氏的大名、爲世界所週知、他在日本脫退國聯當時、是中國出席國聯的代表、和日本松岡全權、堪稱爲伯仲的人物、他和國民政府、要有淵源、這一次參加和平陣營、給與重慶政權的衝擊很大、據十年前二月、曾在瑞士日內瓦任松岡全權隨員的日本泰晤士編輯總務長谷川進一氏、談述如下、

顏惠慶氏、在國民黨裡、以北方系知名、因而處於不利的地位、蔣介石北伐以前、在中國政界裡、他做過國務總理、因之、他在當時的國際聯盟中國代表顏惠慶、顧維鈞、郭泰祺等中、堪稱爲泰斗人物、評價頗高、他和松岡氏很有交情、他曾說松岡氏以全權出席國際聯盟、就此話心情說、他若是來、則不如三十六計、走爲上計、在二月十四日離史的日本脫退國聯的日子、他以中國代表、登立講壇、於松岡氏之後、展開堂堂論陣、闡明日本的立場、現在、十周年的歲月、轉瞬來在眼前的今日、不勝感慨無量、他一舉叛旗、則重慶政權的一角、很容易的崩潰了、

建國節日舉行 奉市孝子節婦表彰式

於三月一日慶國之佳節、舉行之第十回奉天市孝子、節婦、社會教化功勞者表彰式午后一時在市公署、禮堂表彰者[illegible]王氏(六四)及榮譽之節婦六名列席由王市長、授與民生部大臣賞狀、但並督以常國一屏社會之重要傳道婦之道、午後二時盛大表彰式告終、榮揮表彰之節婦六名如下、

[illegible]王氏、(六四)奉天市鐵西區興亞街三段五號 康張氏、(五九)奉天市鐵西區興亞街三段十五號 趙康氏(五十九)奉天市東關區小東街二段四十五號 常曹氏(五十三)奉天市東關區小東街二段五十五號 姚張氏(六四)奉天市大東區大東街一段四十六號 趙李氏(六四)奉天市瀋陽區小南街二段四十七號

(照片表彰式)

前滿鐵總裁公館 起火全部燒毀

【大連】前滿鐵總裁公館(大連市兒玉町六〇)廿八日午後八時卅分起火延至一日午前二時遂致全燒該館之大廣場暨關於失火原因損害正調查中、該館乃滿鐵所建、至大正中期作歷代總裁公館云、

滿鐵演劇研究會 第四回公演

【撫順】滿鐵演劇研究會第四回公演、定三月三、四兩日於每晚六時半在公會堂開催、且該晚爲整理場內則一般入場者取費五角、演目則爲布吉泰藉高地、春風壬生物語云、

王道書院分院 舉開例會

王道書院奉天分院定例十四回例會及第五回皇道講座定本月六日午後二時在市內揚武街興亞會館興亞塾、神聖之開以皇道宗教爲題敦請金崎賢先生講演、乃東請各方參加屆時必有一番盛況云、

完遂十五億元目標 開始第四回有獎定期存款

三月爲康德九年度儲蓄計畫年度之最終月、十五億儲蓄至本月末即將完遂對此最終月且三月一個月間於各銀行共同主辦之下開始辦理第四回有獎定期存款去年七月實施之第三回有獎定期存款獲得一億六千六百萬圓而與存款一大期待、一日休日、當由二日、於國都各銀行之有獎存款辦理窗口勢必爭先恐後蜂擁前來云

三、紀念存蓄

(1)三月十日之陸軍記念日舉全國民舉行感謝紀念貯蓄

(2)由八日至十日三日間於道府縣廳所在都市由日婦出動街頭賣出戰時債券、彈丸郵票、

昂揚士氣獎勵儲蓄 翼贊會積極運動

【東京】以達成十七年度儲蓄目標而與大藏省之必成特別計畫相呼應之大政翼贊會、主辦之必勝貯蓄運動、至二十日間爲期限、開始「二百三十億圓貯蓄之必成」「昂揚國民大會」發展貯蓄心」而合貯蓄及國債債券之完全消化、及一般貯蓄之增殖、儲蓄面之目標最近由道府縣所提唱之國民貯蓄組合指導員由本月起已開始活動對從來成不良之高額所得者、係期其無不加入貯蓄組合者、請以特別措置、果但一般國民則如三月之常會徵民事事所示、隨同生活簡按程之增長與簡約必須向貯蓄完成途上邁進、關於翼贊會之行事運動可大別如下列三項、

一、開催貯蓄獎勵地區別懇談會、由五日至三十一日、在四國全部神奈川、島根、新潟等之各縣開催懇談會

二、驟促所屬議會之開催滿洲於勞務報國會亦使結成組合、一派開貯蓄協議會、

準備本年儲蓄開始 要望國民始終協力

政府爲達成我國儲蓄目標、故不惜餘力各方斡旋、而四千三百萬國民亦深體此意與以極大協力、時至三月雖已達九年度儲蓄之最終月而綜察其儲蓄成績距儲蓄目標之十五億爲有少數之差、當茲儲蓄獎勵本年運動彌新全國、舉國邁完成途中戰爭努力之時、全國國民、務顯達成有終之美使九年度儲蓄目標圓滿結束、而準備十年度之新出發、適此時機全國各金融機關復舉辦第四回有獎定期存款以爲獎勵儲蓄者、凡我國民對此當以感激之誠與以最後協力以期完成最後目標、以不負國家之苦心、國民之赤誠是乃當前所望覽稽者也云、

紀念建國佳節 表彰儲蓄功勞

【錦州】錦州省國民儲蓄實踐委員會、爲紀念此次建國節、而於此日午後一時、假在省公署會議室、舉行國民儲蓄功勞者表彰式、

國內存款總額 達三十億元

經濟部發表一月末現在之國內金融機關(與興合作社、除郵便貯金)存款總額爲廿九億九千三百七十八萬四千圓與上月比爲六百四十一萬九千圓之增加與去年同月比爲八億四千三百八十四萬九千圓之增加按各機關別與銀爲九億四百十七萬八千圓與上前月比七千七百九萬三千圓之減、東拓爲百萬九千圓三千圓減、中國銀行爲四百卅一萬一千圓示七萬四千圓之減少此外以郵政儲金之一千八百九萬三千圓增爲始各機關均示增加、興銀之減少因特殊會社存款之鉅額提出放款總額爲卅億九千二十三萬二千圓與上月比示一億七百卅萬一千圓之增、與去年同月比爲五億二千六百九十七萬三千圓之增機關別狀況橫濱正金與上月比示一千二百廿八萬六千圓之減、中國銀行與上月比卅二萬二千圓之減、除商工金融合作社之六萬圓減以外各機關總均示增加、機關別存放出狀況如次(單位千圓)

機關別	存款	放款
中銀	九八六、六三九	七八七、一五三
興銀	九〇四、一七八	▲一、二二五、七九九
普通銀行	四六七、六三九	四〇〇、一二八
橫濱正金	一二六、一五八	三二三、七九五
東拓	一、〇〇九	六九、四三五
中國銀行	四、三一一	六、八七一
商工金融合作社	一五八、九九七	一〇四、五二四
郵政儲金	三三四、一五〇	—
無盡會社	一二、九〇九	二五、九五一
大興公司	七、七八九	四六、五七一
合計	二、九九三、七八四	三、〇九〇、二三二
上月計	二、九八七、三六五	二、九八二、九三一
去年同月計	二、一四九、九三五	二、五六三、二五九

家庭

革新自己 創造眞實能力

妳有了一副。聰明的頭腦。一個健康的身體。一双能幹的手。一顆活潑向上的心。上天旣已賜予妳這許多寶貴的權威、請問爲甚麼妳不去利用它到好處呢。雖然妳是從未讓任何一部份在睡眠以外。同時都休息過。但是在妳所做。所想的一切妳只希望着可以做好。却很少想到那些事究竟做得合理了沒有。小姐們有着大方的態度。自然是對的。不過有些尚未完全瞭解新時代下婦女所應具的大方。活潑…並不是爲了顯示自己。誇耀自己乃是一種純質的表現。她們完全誤會了很本的意義。竟把原有的嫻靜完全抹殺。處處裝出靈活的樣子。那種生硬而又不自然的談態。實在叫別人看了也要替她難爲情。然而她並不感到這造作是一種恥辱。她在大庭廣衆下故意高聲笑。她想讓所有的人都知道她。都認識她以爲這便算是出了風頭。於是她因此驕傲滿足。甚至忘了自己是怎樣的一個人。有些人却也眞恭維她。說她天眞無邪。說她交際廣。將來一定有發展。當然她愛聽這許多好話了。越覺得自己偉大。她的行爲也便更加放肆了。於是有些人便趁機利用她。一面稱讚她。一面要求她做很多別個小姐所不願做的事了。她愛聽別人誇獎她。自然她對這種請求當然不會拒絕了。……這樣很快的。她的芳名會傳播到很遠。她的事然她便好在大衆面前出現了。她的事情會變成衆目所關的新聞。她的交際網在擴張。這時她便很危險了。如果她偶一不愼。便要受到很多人的輕視。待她眞正瞭解一個人的被大家注意。不是單純的靠着一點交際便獲得時。她也許會悔悔以前她走太幼稚了。不過時過境遷。她已經走到不可挽回的絕途中了。

所以這裡我願告訴妳一個沉靜溫柔的姑娘。一樣是有她的可愛千萬不可學作活動那樣不只會失掉了妳原有的美點。更加給人很多的蔑視用交際換收的名譽。不是眞正的榮譽。風頭不是設法去出的。是從妳的努力自然得來的。譬如妳在學校永遠列爲第一名。那麼無疑的誰都會知道妳。還用得着妳去用交際給人家知道嗎。只要妳肯眞實的作下去。妳有了好的成績。便會有好的名氣。冰心留給我們的是崇高不滅的印象。可是和他同一時期而有盛名的交際花。怕早已被人忘懷了罷。

一個人應該永遠不忘學習不忘改善。淸醒些罷。妳自然不能沒有交際。但是不要因爲一些無味的交際把光陰虛費了。把妳應該學的完全忘掉了。從現在起。妳開始革新自己。開始走向正途。學習做人。學習做事。創造妳眞實的能力。不要悄悄的來到人間。又悄悄的歸去了罷。開拓妳偉大的前途。不要走向無可挽回的絕境裡。把妳寶貴的人格喪失在無意中。那該是多麼可惜啊

諺語錄

勤讀者不賤。力農者不飢。積德者不傾。擇交者不敗。花無百日紅。人無千日好。道吾善者是吾賊。道吾惡者是吾師。貧而無怨難。富而無驕易。有眞才者。必不矜才。有實學者。必不誇學。

國民勤勞奉公制(二)

國民兵役義務。以名譽的勤勞戰士。從事建設國防國家的事業。更改已往輕視勞動的觀念。昂揚國家的名譽的勤勞觀念。以服務於國家奉公的勤勞。勤奉制度誕生的理由。由經濟的觀點刻下創出國內勞動力。已成當務之急。在國民鍊成的方面。須該打破從前我國輕視勞動的觀念。在「無不爲國家勞作者」的國民皆勞體制下。勤勞力行。洗滌勤勞的習汗。發揚勤勞。振作起愛好的念頭。鍊成負荷第二代的青年。更進而使國民達成建國的理想。自然主要目的。是在於勤勞制度的內容。槪加解說。大抵勤勞制度的義務者。凡滿洲帝國人民男子。依據本法所定。均有服務於國民勤勞奉公的義務。年齡由廿一歲至廿三歲之間。須服務十二個月以內。然而殘廢的人。精神異常的人。體質虛弱不堪勤勞的人。可得免除這義務。而公務員從事重要業務的人。或從事民生部大臣指定重要產業的人。或在指定技能者養成設施養成中者。或家庭貧困不能維持生計者。依據法令在拘禁中者。或居留外國者和學生。須延期其服務。暫時可告免除。至於學生。另據『學生勤勞奉公令』。遵照學校教育的本旨。以行勤勞奉公。

兒童語 教育談話

日本人士常問咱們人說。滿洲也有兒童語。就是兒童用語。像日本兒童叫螃蟹曰「翹翹」而不曰「翹」。叫媽媽爲「卡阿美」而不叫「卡阿桑」之列麼。咱們國人往往就說沒有其實何嘗沒有。是不過顯著且沒有具體說明耳其所以不顯著且沒有說明。有兩大原因。一。自古兒童無地位。兒童被認爲成人之附屬或未成之人。自衣裳禮節以降。都以成人之物爲物。然即如此亦未全禪兒童用語之發達。二。學者向不以爲問題而研究之。故亦沒有發表。然即此亦未能全阻止兒童語之自然生長。

滿人之兒童語。略歸納之。可得三類。

(一)尾聲疊款言語。例如成人叫貓。兒童叫貓兒。成人叫虎。兒童叫虎虎。(二)擬子音言語。例如成人稱媽。兒童稱媽媽。成人叫吃。兒童叫吃吃。成人叫菓子。兒童叫菓菓。不但以上數例。我以爲哥哥。弟弟。姐姐。妹妹等。起初都是兒童語(原始民語)沿用至後代。因兒童斷以教育而無地位。遂化成成人語了。

(三)特創語。例如成人叫乳。叫奶。兒童叫札札兒。成人叫小便(放尿)兒童叫溺溺或花花。成人叫糖。兒童叫甜甜。成人叫串門。兒童叫門兒門兒。日本的兒童。不是也如此麼？只是他們因爲給兒童地位。發重兒童生活階段。所以父母要教導這類可愛的兒童話。學者們也要研究並支持他。尤其近年美術。印刷等發達。國內出版的兒童雜誌。漫畫。新聞兒童版等上面都很有意識的、指導獎勵這種兒童話體了。咱們這方面只要有志研究。資材也正多有呢。

日月出沒時。何以較大呢

我們的眼睛之視覺。最不可靠。有的時候。同樣的距離。同樣的大小。在我們看來。却有着不同的感覺。在心理上的名詞。把它喚做錯覺。

太陽和月亮。初出時乃至臨沒時較大。行到天中時較小。難道說由於距離不同而生差異了嗎。

不。不。不。完全不是那麼。乃是由於我們眼睛的錯覺。以致有此現象。

我們的目力不正確。正如我們的嗅不正確。這是天賦呵。

肥皂利用法

最近常聽說肥皂不起泡沫能率減低的話。其實除去肥皂的本質好壞問題之外。關於使用的方法。也是應該注意的。

一、肥皂不生泡沫也可以還却污垢。以此心理使用。則不致過量。

二、與使用肥皂多生泡沫(一)將現狀的肥皂研成粉末。溶成液體使用。則收極大效果。若直接使用塊皂。不但耗費時間且效率無多。可謂非科學的洗濯法。(二)肥皂在高溫水中。最易溶化。然料節約也是不可忽略的。將肥皂入熱水中充分溶解後。再加適量之冷水。

三、灰水也是非常易生泡沫。將此水與肥皂液併用。則效率激增。

最近蜜柑的皮。也被充做洗滌劑而利用。但實驗的結果、並非佳良。

聖戰第二年 婦女訪問記

「職場即戰場」

劉女士快談職……場奉公之情形

東亞旅行社編輯部 劉豈然訪問記

劉豈然女士

初春的某一天。記者踏着春融的馬路上。去訪東亞旅行社編輯劉先生和煦的春光雖覺得有些涼意。可是不像嚴多那樣尖銳北風刮的人們刺痛。記者到了東亞旅行社。遂步入編輯室劉先生正在工作呢。

〃哦！〃記者猛個打的。向埋首工作中的劉豈然先生打着招呼。

〃噢！〃她冷靜的抬起頭。就這樣的我們開始了談着要談的話。

〃勞駕！請把您從事編輯的事談一談〃。我釘視着她。同時把筆尖點在紙上。準備着記錄。

她沈思了一會。那爲春雨。爲瀑布的言辭就流露於她的唇端了。

〃我的從事編輯生活。完全在滿三年的一個夏天。我正在異地疲倦心情下。請假到家裡來。想多休息幾天。那時在報紙。看到了一個出版社招考編輯的廣告。一時大膽跑去試了試。便僥倖被取了。一直在那裡幹走了二年多的時日。

那裡的出版物雖以滿系讀者爲對象。但因爲是日系人私營的性質。所以事務的連絡上是必需日文的。那時感到自己的程度差得太多。爲了充實自己。讀字典和網百科辭典簡直成了日課。現在想起來所應當感謝那一個環境。至少是給與我一些來充實自己的機會。同時因爲人事多。我得以學到了所有編輯的技術。和有關係的一些常識。

從開始從事編輯事務直到正式的走上正軌的編輯生活。在我是經過三個步驟。最初練有校對。三個月後開始計劃作廣告。記憶活字的大小和考案裝訂等事。半年後。漸練有到字數的配置。和一切編輯規定。還讀一些印刷參考書。一年後才自己能順利的編成一本書。從這時起我才眞正體味到編輯生活的快樂。

去年的秋天。自己因爲聽了醫生的話。眞的想長期家居休養一下過勞的身心。但辭職後二月間的家居生活又使我太也厭倦了。同時正趕上這裡(東亞旅行社編輯部)的機會。便又毅然的答應下來。(編輯旅行情報。兼任觀光東亞日文版翻譯)當時心想。也好。我又可以練習一下另一種編輯技術了。本來單行本書和雜誌類的編輯法是稍出入的。

在個人的經驗來說。還是單行本的處理比較簡單一點。因爲不用每頁都去畫樣稿。說起來編輯生活是最苦的也是最悠閒的。這情形是在從前編輯單行本時休味到的。如果這本書急於要版。而印刷所編把校樣說不給印出來。就不給印出來。說印就差不多全本一齊印出來。何可忙着較對去吧。有時直到過了千夜還得把疲倦已極的眼睛和一行行的黑字打交道。可是在責任校完後。在靜待印刷出版的期間。一時會感到完成一部分大任似的輕鬆。直到書出版時。如果這時別稱出版物又急。便可過一段悠閒生活了。但要擔又不得不計劃到宣傳。考案宣傳畫。也需要相當苦心的。不過這是以書的性質爲轉移的。有時也隨便做幾幅趣味的宣傳廣告。寄給各書店或託報面給介紹一下就算完事了。

等到書出版後。一切責任要推給營業部的。雖然似乎完成一件大事。但。如果一種書賣的成績不好。不免也有些心中悒悒。自己雖不是著者。其中總有共責任感。至於現在這雜誌類的編輯是添上一種常常集稿的麻煩的。常在担心着怕稿荒。

在個人的編輯生活過程中。似乎養成重視責任感和耐性。其餘因事務的處理上會喚起旺盛的求知慾。和一個向上的心情。眞的過慣了這生活的人。實在再不想去做一般緩性的工作呢。

她說到這裡。我的手腕有些酸了。想劉先生也有些疲倦了吧。

〃呵。承您關照。得知您許多充當編輯奉公的情形。謝謝。我走了〃趁着她喝茶的期我這樣說了。同時站起來拘着稿件走向新聞社。

記者楊國慧記

藥補北柳
滋補強壯劑

虎骨花蛇露
老福順堂
奉天市大南關一段一九四號
虎骨熊油膏

百發百中·永久根治·神効祕藥
京城 都藥房淋藥
都藥房
淋病與婦人病

過度疲勞的恢復法
服用聖藥若素、就可恢復所有疲勞，因爲在若素裡，有許多恢復疲勞的成分，如肝糖，賜貝而命，燐酸，列知丁等各成分，於疲勞恢復上均有莫大功效，所以服用之後，不僅維持體力恢復身心各器官，使有一種新的力量，且能滋養神經，賦活細胞等
勞心勞力過度的人，身心一定要感疲勞的，其恢復之法如後
適應症 胃腸諸症 未老先衰 小兒虛弱 產前產後 肺結核
(藥價一日·僅數分錢)
胃腸 若素
奉天市稻葉町十七號 若素製藥株式會社

痰喘咳嗽一服除根
本藥嵩治無論如何難症之痰喘咳嗽、亦必使其除根、誠名藥也、原料係以高貴藥材所配製、基於學理、以東西兩洋醫術之最高技術、而精製綜合之藥也、故不特苦於長年慢性痰喘咳嗽等病者、服之自奏神效、即急性之目下患病中者、祈購買服用一服立刻便可除根、使咽喉轉佳、其藥陶陶、而本藥治療時、決無變成肺炎、肋膜炎、肺結核等惡症之慮是以博得佳譽、
註冊商標 龍角散
患左列病狀者、即祈服用之
龍角散適應病症
全國藥房皆有出售
總舖 東京市神田區豐島町 株式會社藤井得三郎商店

歡聲祝意匝地冲霄
全國國民齊慶建國佳節

大東亞戰下、値建國之佳節、普施世界新秩序建設先驅之建國當時、全國民鞏固滿洲第二建設之愈後決意、以紀念此意義深遠之佳日、夫十餘年前之是日、正我國以新秩序建設之先驅而誕生、蓋美英狼狽出以一大搖擊之日、由於殉職於滿洲建國之幾多英靈、及持以美英擊滅之念、而殉於大東亞戰爭之幾多日軍勇士之血、始得以日本爲盟主、大東亞共榮圈齊齊確立、其在北邊鎮護、兵站基地之我國責務、亦愈形加重、是日各種行事、嚴肅舉行、以慶佳節、全國民皆鞏固美英擊滅之決意、誓願以新的意念向第二建設邁進、

奉天

當決戰下 帝制十周年紀念之有意義之三月一日建國節、奉天市一百五十萬市民、恭祝帝壽萬歲、全市各戶懸掛滿日兩國國旗、省公署以下、市公署、各學校、各職場、舉行建國節 御容拜賀之嚴肅式典、全市民以午前十時國民默禱時間爲期、一齊向建國神廟遙拜、午後一時、於城內光陸、雲閣兩電影院、盛大舉開滿系市民建國簡易精神作興之市民大會、有建國精神作興之市民代表熱烈講演、全市充滿決戰彩色、慶祝行事遍諸全市、全滿市民於歡喜中、懷念建國之偉業、在必勝信念下、誓願爲第二建設、戰爭完遂下一新決意、是日奉天市公署、午前十時、於禮堂嚴肅舉行建國節拜賀式典、王、多田正副市長以下、全職員出席、首先合唱滿日兩國歌、國民儀禮之後、王市長捧讀國本奠定詔書、繼而恭祝帝壽、致訓辭、大意爲在決戰下、當茲意義深遠之建國節、凡我官吏、應懷念建國之偉業、作國運隆昌之推進力、以垂範一般國民、而盡職域奉公之誠、然後由市長發聲、高呼滿日兩帝國萬歲、迄至正午、盛大之式典乃告終了云、

王道書院師生 拜故鄭總理祠

王道書院奉天分院、於午由主事、李幹事引率下全体教職員及學生全員、於二月一日建國節當日午後五時、至東亞街太成公鄭總理祠前舉行報告祭、對王道書院之現在發展狀況向鄭故總理報告云、

齊齊哈爾

帝制十年之建國節、龍江省省公署以下、各市縣旗之官公衙學校等、全省自殿當舉行記念式典、齊齊哈爾市於午前十時、在龍沙公園、由協和會、協和義勇奉公隊、協和青少年團、國婦其他團体一般市民等、約一萬三千名參加、盛大舉行建國節記念式典、一齊三呼大滿洲帝國萬歲云、

哈爾濱

哈爾濱市以協和會市本部爲主體、各地域、職場別分會、各學校少年團、學生、奉公隊等、嚴肅舉行建國節式典舉行、並分別作關於建國精神之講話、以發揚時局下新決意當日於電影院劇場、利用演藝時間之休息、向建國英靈默禱云、

牡丹江

省公署於午前十時、舉行嚴肅之式典、爲第二建設、有新決意之北滿衛都市牡丹江、尚有多數市民行事、爲昂揚時局下建國精神、由協和主辦、向市民靈國神廟遙拜、對建國英靈默禱、追懷建國之偉業並誓爲聖戰完遂之決意、

四平

四平市於一日午前九時四十分、全市協和會分會員、集合於忠魂碑前、由軍官民多數列席下、首先向忠魂碑敬拜、對建國英靈、作感謝之祈念、嚴肅舉行建國節典、最後三呼滿日兩國萬歲、而行閉式、

承德

當建國節佳日、承德市業集下、莊重舉行記念式典、全市長達吾等滿洲國民、應休建國意義、爲大東亞共榮圈確立一致邁進、三呼日滿兩帝國萬歲、十一時許有意義之式典、乃告終了、熱河省、爲討伐之硝煙漫之熱河省、滿日軍警長、並協和會特別行動隊、向帝宮遙拜、承德街、五軍司令部、省公署協和會以外各機關、皆舉行式典十時卅分、於與部熱、由省及縣合同舉開第一回國民儲蓄大會、由馬省長向儲民儲蓄功勞者、加以表彰、

鞍山

鐵都鞍山之建國節式典、恰逢帝政實施十年、意義深遠、午前十時起、於鞍山神社由都甲市長外、在鞍各機關代表等百餘名參列之下、嚴肅執行、

東寧

東寧午前九時五十分起、於一日建國節之

大連

對於我國生成發展、最有切膚之感的關東州、當建國節、慶祝彩色充滿大連滿洲國旗、州民揭揚滿旗、並全州內旅順之各都市、午前十時起於常盤町外交部辦事處、由外交部辦事處長以下各員參集、舉行式典、我國時殊會社各出張所所組織之康德會、亦向張總理拍祝電、大部分之會社、皆決心突破時局、努力於執務云、

佳木斯

佳木斯省市、協協和會合同於午前九時半、在佳木斯神社前、舉行建國節式典、各戶皆懸日滿兩國旗、追念建國偉業、

通化

當建國佳節、通化市各機關、義勇奉公隊、國婦、青少年團等約五千、參拜通化神社、午前九時、於省公署會議室內舉行國民儲蓄功勞者之表彰式、

警務司嚴肅舉行警察綱領宣揚式

警務司之警察綱領宣揚式、於三月一日建國節之記念式典終了後、於午前十一時、在治安部會議室、由澁谷治安部次長、谷口警務司長以下警務司及分室職員全体出席、盛大舉行式典、首先遙拜建國神廟、宮城、帝宮後、由澁谷次長宣讀警察綱領、並奉拜警察英靈祠、由谷口警務司長朗讀綱領要義並訓話、於始終嚴肅中、式典告終、繼則全員集合於廳舍前由澁谷次長及谷口警務司長爲先頭、以强行軍到南嶺中央警察學校校庭、集合該校職員學生等後、於二時三〇分、一同參拜警察英靈祠、對殉職實踐者之英靈、致感謝之至誠、並誓擊滅私 奉公完 遂使命之決意云、

滿鐵旅費增加 四月一日實施

此舉爲該縣初次之試行、頗

滿鐵由四月一日旅客運費各等均行增加、一杆增加五厘、新費率一等六分五厘、二等四分五厘、三等二分六厘、由於漲價其增加之利益年可增加四千二、三百萬圓之希望、

△主要驛間運賃（括弧內舊運賃）

新京＝＝奉天間
一等 二〇圓（一八圓三角）
二等 一三圓八角五分（一二圓二角）
三等 八圓（六圓四角五分）

新京＝＝安東間
一等 三七圓八角（三四圓九角）
二等 二六圓一角五分（二三圓二角五分）
三等 一五圓一角五分（一二圓二角五分）

新京＝＝羅津間
一等 四四圓九角五分（四一圓五角）
二等 三一圓一角（二七圓六角五分）
三等 一八圓（一四圓五角五分）

新京＝＝大連間
一等 四五圓八角五分（四二圓一角五分）
二等 三一圓七角五分（二八圓一角）
三等 一八圓三角五分（一四圓七角五分）

錦州

在決戰第二年建國節之佳節、錦州各戶、以表慶祝、市公署、協和會本部、由午前十一時起、於忠魂碑前廣場、由王省長、篠原次長、馬、疋田正副市長、各關係機關代表多數出席之下、舉行建國記念式典、並於是日、在錦州省國民儲蓄實踐委員會、午後一時、實施建國精神作興週間、以促進建國精神之昂揚、及美英擊滅之決意、在週間中、滿日各學校、募集建國作文、

建國節當日滿日文武官恭赴建國神廟參拜

不堪回首話當年 (下)
孤獨徘徊紀念聖地 花香鳥語動人幽思
首警張廣義君長春事變目覩談

忽然聽着一響震耳的炮聲一隻炮彈就正落在我們前進的路上、炮彈落在地上、炸起一片土、蒸騰了全身、剛剛把眼睛揉開、就看一片火紅的光亮閃在眼前、同時能能的火燄、就向天空亂竄、我定神看去、知道炮四團的柴草庫、又中彈起火了、

在轉過方向來之後、我們就直接奔向炮四團陣地的方向去、雖然我們都一同受了一次大驚、心裡還跳着、但是跳不止、然而然生裡逃生、又像給身裡增添不少的勇氣走到現在南嶺紀念碑的所在地方、再搖起來、又看見位軍官到來和阪野憲兵隊長並藏本副領事交涉、經過有半小時的光景軍才退去、而我們又伏到田地的溝裡去、半夜的風吹來時周身寒冷、又加上炮火槍聲、和稀稀刷刷高粱裡的風聲、深深點綴出秋夜神凉恐怖的景象、經過了很長的時候、聲浪才由本軍的炮火都集中到伊通河去、炮四團的軍隊、也難七亂的沿着伊通河向下敗退、我們這時心裡暢適了不少、同時遙遠的東方也在灰灰的天際、抹上一層魚白、

午前四點多鐘、我們的汽車又開向市街去了、義興號汽車時停在日本旗站在車旁、我自己思想是一夜來所受到的驚險而看到現時駕駛着汽車、走着回來的路子、真是高興得萬分、車停到西廣場木庄司令官邸的門前、他們都進去會議、我就留在車裡、一幕幕的思想向我疲乏的身体襲來、

午前八點鐘、我們的車又開向寬城子去、這時寬城子依然在打着、那裡有中國陸軍正緊着車到了南嶺、經紀念碑旁的溝沿我們起前導走向中東路局去、而後又開車回來到司令官邸、又開車到交涉署、（道尹公署）又到西廣場後面的操場的俘虜收容所、就這樣連三接四的飛跑整整耗去一天的光陰、個人雖不知究竟跑些甚麼、談些甚麼、然而仔細去推斷那雖不開是維持長春的治安、想到那時候的街上簡直沒有一個行人和一輛車還記得我當時開的汽車是四號、也就只有這四號車成大東西的奔跑着第二天公安局裡的警官都武裝的集合起來、街上也設了崗位、同時也注意到市街的治安、然而街上仍然沒有行人、除去馬隊車輪、和軍隊行走的聲音而外、街上依然是靜悄悄的沈靜得可憐、

一天兩天的過去了、街上有了安民的佈告、漸漸有了試探着行走的人民街裡又漸有了市面、然而仍就是滿冷、但是就從此便把今日偉大的國都的基礎、奠得牢牢穩固、十幾年的陰像一幕一幕、從眼前飛去了、而我們國家、也一天天的建設起來、就拿國都市論吧、早已不是昔日荒涼滿目的情景了、我有時還願意單獨走到南嶺或者寬城子戰蹟紀念碑那裡去、並不祇要領略南嶺上的鳥語花香、溫風綠樹、實在是從那碑石上、可以把我的思想拉到十一年前的景象中去、讓我追想昔日激戰的狀況和那一聲聲震耳的鎗聲炮聲、另外還有可紀念的、就是我們當時同行抗着槍的那位關朋友—姜福雲、也早已物故了、聽過張先生的一席話、的確叫我感到自己沒有夠的變幻而不禁一聲長嘆了、當時爲建國而犧牲的志士、未能眼看到國家現在的生氣、然而我們內國民建設在這塊偉大光榮的碧血土面、建國節又來了、願全國人同聲一呼、要建設、建設的興隆、奮鬥、（照片、張廣義君）

カフトインキ 康年筆 萬年筆用 筆記用

皇帝陛下停止新宮造營
垂範官民駐日使館鐵扉獻納

【東京】鞏鞏固永契、盟邦共同防衛堅、滿洲國對戰爭協力之決意益固、本年一月、長憲滿洲國皇帝陛下於念鋼鐵在戰爭上爲不可缺者、乃降旨新帝宮之御造營、並訪日宣詔紀念塔之建設、一併中止、以其鐵材悉數供與親邦日本、發揮強力、御率先垂範、日本朝野、同深恐懼感激之至、奉體皇帝陛下之御趣旨、滿洲國駐日大使亦思『雖一噸之鐵亦贈與日本』、前決定將該館在櫻田町大使館正門之鐵扉、向日本獻納、頃將此意已向東京府通達、東京府對此厚意、非常感激、於三月一日帝制十周年之滿洲建國佳節午後一時半、松村府知事訪大使館、接受王大使鐵扉之獻納、此將成爲大東亞戰爭彈丸之鐵扉、高三米、寬二米、兩扉約有一千公斤、大使館由三月一日起實施建國精神宣揚週間、實踐項目中之銅鐵獻納、由參事官以下至打字員、約二十名之職員、一齊將所有之銅鐵製品舉行獻納云、

照片 爲大書『擊滅而後已』的日陸軍記念日宣傳畫、

大山元帥遺品至奉
奉運的市民將睹此親邦陸軍省贈物

更當記念日已在目前之近日、蒙親邦陸軍省、贈以日俄戰役當時、任皇軍總司令官之大山元帥之珍貴的遺品、今已運抵市公署、奉運之打破俄國東侵野心、確立東亞細亞人之亞細亞、與世界史上一大轉換之日俄戰役奉天會戰、神前記念、因定三月十日爲親邦陸軍記念日本年已迎第三十八次記念日、於茲大東亞戰下、意義無深、全國展開種種記念行事、記錄親邦皇軍勝利歷史燦爛一頁之歷史的古都奉天、擧百五十萬市民慰靈親此日、當日執行忠靈塔臨時招魂祭、並追念古戰場當時春光中皇軍奮鬪之精神、決定展開種種豐富一新之記念行事、奉天市民、於此佳日、感慨無深、此等贈品、陳於記念館乃爲永久記念滿洲建國前大山元帥、兒玉元帥、小村壽太郎三氏之大山會館、此會功績者雨森、本滿洲三先人紀念事業委員會事業之一、此等贈品爲元帥之遺物樣刑等、凡六七箱、前於一月二十一日由東京啓運、近運抵滿洲第三七四部隊、交市公署、市署近日整理後、俟大山會館工竣即陳列於會館內、供一般市民仰瞻云、

寫眞 爲大山元帥

戰績巡禮

十日陸軍紀念日行事之一戰蹟巡禮、午前九時三十分乘興前往高巴斯出發大曾中佐白刃碑子滿屯第二軍戰蹟記念碑、俄國墓地、大廠馬日、俄戰役記念碑、第三軍記念碑、北陵（中食）北大營、受降兵、大南門等之古戰場祭弔後、至忠靈塔、午後四時解散、募集人員一百五十名、會費大人三圓、小人二圓參加可託東亞旅行社幷三中井內觀光協會等處治云

戰捷第二年 春光明媚之中
陸軍紀念日將降臨
本市各項豪壯行事顯示槍後熱誠

三月十日大東亞戰捷第二年之春、當逢第三十八回陸軍記念日、奉天市之行事、會於百五十萬市民參加之下、盛大舉行、於記念日行事第一日之九日、滿日各學校、除分別舉行記念講演、此外由午前十時三十分、由徐省長、王市長、增警察局長、及滿系各區長皆川省次長、多田副市長、北原警察局副局長、日系各區長及鄉軍各聯合分會長等代表市民至皇軍病院慰問白衣勇士、第二日之十日由午前八時於奉天神社前集各官公署、公共團体代表、一般市民嚴肅執行奉賽祭、繼由九時於忠靈塔前盛大執行臨時招魂祭、繼續向奉天會戰而死之俄國軍隊墓地供以花環等、由午後一時至四時慰問傷病軍人、遺族等、假萩町紀念會館舉開慰問演藝會並於市內之映畫常設館、於同時對日滿現役軍人一齊免費入場、放送局之於是日亦作不斷之放送、另方觀光協會、東亞旅行社主辦戰蹟巡禮、各戶屆時務須揭揚日滿兩國旗、以資慶祝、並行參拜神社、忠靈塔、以固槍後國民之必要信念、

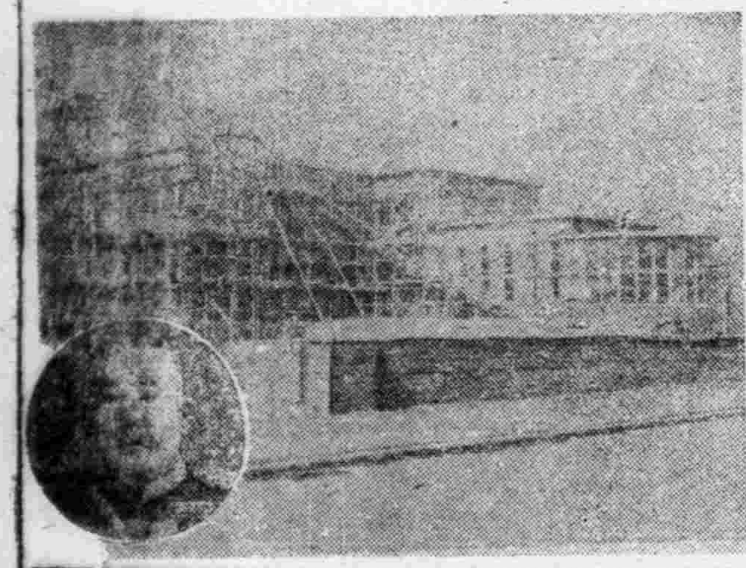

忠靈塔臨時招魂祭

陸軍紀念日之三月十日、於日滿遺族並軍隊、在奉各機關代表鄉軍後援會、協和會奉公隊、青少年團、國婦、學校各代表參加之下、由午前九時參拜之忠靈塔臨時招魂祭、由多田副市長担當祭典委員長以日俄奉天會戰爲始對於滿洲建國並治安肅正而化爲護國英靈之日滿勇士舉行祭典、是日祭典順序如次定刻午前九時祭典委員長以以一同着所定之席首先修拔、繼之警蹕奏樂、（奏招魂詞）獻饌後齊文祭詞、忠靈顯彰會奉天地方委員長祭文其次齊文之玉串奉奠繼之忠靈顯彰會奉天地方委員祭典委員長遺派代表各機關代表之玉串奉奠及撤饌送魂詞等即行閉式

使鴉片癮者協力增產

【佳木斯專電】三江省通河縣對於鴉片癮者爲使其積極的協力於增產之途於此意圖之下、由張縣長馬込副縣長發案本年一月開始迄六月末爲第一期、對癮者鴉片一包七角者徵收國幣一圓、其差額三角、寄與興農合作社作爲增產資金、對縣下一千九百名癮者己實行矣、至二月末此金額實破一萬五千圓、至六月末預定能達十萬圓、

桌㞮「拉手」以絲代鐵
滿鐵率先提供金屬

【大連】爲打倒美英、使成爲砲彈、或戰車、飛機上之一片、而繼續收回金屬對品、爲資源獲得、爲行鐵鋼類、非鐵鐵本社、爲行鐵鋼類、非鐵金屬之急速收回、本田參與、任委員長、設金屬收回委員會由本社內之銅門扇爲始、桌子拉手、跟物架、帽掛等備品、均計畫收回、二十六日早、對一部架子收除、社內登早將桌屜拉手等取除、換以代用品、收回期間、分第一、第二、第三之三期、第一期、將本社正門之銅製大門扇、各鐵製門等、繼續拆除、其他大連圖書館、滿洲資源館、中央試驗場、厚生會館、社員會館、青年學校、社宅等、皆用代替者、實行全部收回

風節

南風解凍大地春回、連日天氣和暖各街巷泥水滿街流、大有行不得也之感、在這物資節約聲中、因爲泥和水費時費鞋、這眞使人感到行路難、清掃夫固在每日勞動着、但若大奉天市專靠清掃夫的力量來清除積雪、還恐怕難供目下需要、協和會提倡的勤勞奉仕和本年實施之勤奉制這不正是皆勤運動一個好機會嗎、希望協和會、和青少年統監部、以及協和義勇奉公隊各方發揮其機能促全市民動員、一致清除積雪、打掃街道來爲我們大奉天市共向淨化目標努作吧、

各科均有專門醫師負責診療 光線照像治療 病室完備 晝夜接生
(大)(安)(醫)(院)
院長 催儒信 副院長 高全立 助產士 劉馨玉 白鶴翹 李桂芳
院址 奉天市瀋陽區協和街一段二三號（北市場公益舞台前胡同）

北滿醫院
內外小兒科、產婦人科、皮膚花柳科、電療其他各科
本院對於戒吸鴉片戒除嗎啡治療等有效附設病室
院址 奉天市小北街一段三四號 電話四、三九一九番

印刷切紙機 刀片零售
興農實業公司
大連市日新街二二番地 電話三一二三〇六番

秋皮釘機器
樣式堅固耐久 存貨無多 購者從速
奉天市皇姑區大舍街二段一九八號 裕豐號 荷車膠皮工廠
借電話② 五二七四番

春雛
本場 海城
三一養雞場
分場 公主嶺西本町二
三一昌記孵化場

募集
人工孵化技術第四期研究員 第一期通信研究員
備有詳章 要郵票六分

帽子牌商標
頭痛聖藥
腦新
頭痛!!宜速服
腦新如遇頭腦疼痛非常難忍時、頭目眩暈神智昏迷時、或讀書過度精神疲倦時及惡醉宿酒未醒時、倘速服腦新可立見奇効、其効若響、服後三分鐘、頓覺頭目爽快神智清新、苦痛若失、有如夜月秋遊能有心曠神怡之妙、此偉績確爲本劑獨具之特長且雖連續服用、對於腦神經或心臟胃腸決無副作用、孕婦服用亦無影響
主治 偏正頭痛・頭目眩暈・頭迷眼花・精神憂鬱・腦神經衰弱・宿酒惡醉
價目 四包入…一五 七包入…二五 十三包入…三八 二十八包入…一二 六十包入…二五〇
荒川長太郎合名會社
新京藥品株式會社

精力的源泉
飯前飲此一杯酒、可以促進食慾、補助消化吸收、只因榮養充分、體力乃得堅實、疲之立能解消
就寢之前飲此一杯酒可使血行調整、心氣平靜安然而入睡鄉疲勞倦怠、雲散煙消新生精力、油然蓬勃、
酒質精良 甜蜜適口
赤玉牌葡萄酒

為應決戰下增產國策要望 發揮卅萬縣民總力

平山本溪副縣長說明本年施政方針重點

【本溪】本溪縣聯第一日平山副縣長本年度本溪縣政方針擧國一致發揮卅萬縣民之總力爲應決戰下增產國策之要望、官公吏綱紀之肅正並諫成以期街村育成之完璧、縣、協和會、合作社三系一体之產業振興縣政方針爲目標、爲產業振興方策並街村育成强化案之諸點如下、

一、造林逐此造林三十年計畫之第二年、本年植林縣營林（一、二〇〇陌）（三六〇萬枝）街村營林五一〇陌（一五三萬枝）尤對建國十周年記念林四五陌（一三萬五千枝）、初等學校林七〇陌（二一萬枝）民間林五〇〇陌（一五〇萬枝）計二、一二五陌（六九七萬五千枝）、本年度基於去年度之經驗遂行縣政百年之大計、實施林產物之蒐集並於伐採制限强力的統制、

二、增產主要農產物、去年度蒐貨、獲得百分之一二三之好成績、本年以縣內民食自給自足爲目標對米麥增產執適地主義、特用作物由於蕭減主義向主要農產物邁進、

三、家畜增產使役性、飼料問題等關係上於『平之增產』以重點、以本年度爲起年、推進十個年增產計畫、爲模範村者、於縣內、指定略農村、並交易場、屠宰場移管於興農合作社、移已設備完善之縣、合作社合作下發極的實行增產方策、

的、斷定用回覽板、普及農民必要的農耕增產知識、與强化鄰組可謂一擧兩得、此迷案終於解決矣、

△…協議及中正午之給餐於全會場、全協議員自發的起立、默禱即而肅靜肅然、繼行協議、一分間之默禱、協議、嚴肅的時間、午報於全縣員一致爲大東亞建設犧牲之英靈、負荷聖戰完遂、遂行增產使命、三十萬縣民先覺之代表者、以自覺的意識國實行一分間之默禱、亦是戰時縣聯風景之一云、

强化街村育成

縣、協和會、興農合作社、警察部門等由一村一據點主義、積極且明確之活動及指導、應各街村特性、以期健全的育成、尤爲縣獨自之育成方策者、設置地區指導員制、地區指導員制、爲鄉村部保組織之運營强化、在都市與此比較、微末之感、當永吉協議員（高台子分會）爲弱体補強策開陳回覽板活用制、對此縣當局移於本溪縣之人民、由於綴識讀數推測、識字者成人十人乃至二十人僅有一人之比率、到底不能達此目的、政全般之浸透强化確立運動、指導審議會、在街村協力縣下精極的實行增產方策、

平山副縣長談造林事業

別項平山副縣長說明縣政施政方針之際、爲造林事業談話如下、爲林礦縣之本溪縣、全滿各縣之先設置林政科、以完遂造林三十個年計畫、要望協議員各位精強的支援、與率先躬行造林、縣縣民對於造林促進縣民之新決意本年度本溪縣造林實施計畫詳開如左、

▲縣營造林

地區名	造林面積	植栽本數
歪頭山	五〇陌	一五萬本
石橋子	一〇〇〃	三〇〃
南攻	一五〇〃	四五〃
下馬塘	一〇〇〃	三〇〃
牛心台	一〇〇〃	三〇〃
小市	一五〇〃	四五〃
偏嶺	一五〇〃	四五〃
馬家城	一〇〇〃	三〇〃
田師付	一〇〇〃	三〇〃
城廠	二〇〇〃	六〇〃
計	一、二〇〇〃	三六〇〃

▲縣街村營造林

街村名	造林面積	植栽本數
石橋子	一〇〃	三〃
火連寨	一〇〃	三〃
下馬塘	三〇〃	九〃
牛心台	二〇〃	六〃
小市	三〇〃	九〃
偏嶺	三〇〃	九〃
馬家城	三〇〃	九〃
滿河城	三〇〃	九〃
城廠	三〇〃	九〃
賽馬集	三〇〃	九〃
橋頭	二〇〃	六〃
草河口	二〇〃	六〃
黑溝寨	一〇〃	三〃
歡喜嶺	一〇〃	三〃
泉水河	一〇〃	三〃
久才峪	一〇〃	三〃
双城	一〇〃	三〃
草河掌	一〇〃	三〃
藍河峪	一〇〃	三〃
紅廟子	一〇〃	三〃
寧家寨	一〇〃	三〃
南攻	一〇〃	三〃
連山關	一〇〃	三〃
郭家堡	二〇〃	六〃
田師付	二〇〃	六〃
計	五一〇〃	一五三〃
合計	一七一〇陌	五一三萬本

以戰時農產物增產及思想經濟强化爲目標

劉縣本部長說明會運方針

當本年度本溪縣聯合協議會開催之際、劉連瑞縣本部長代理縣本部長、致詞如左、今天爲康德十年度縣聯合協議會開催之際、省本部長代理秋井先生並各部局長臨現地、各機關長公務百忙中參加、以後本部委員管下各分會長協議員等一同出席、藉此機會、略述所懷、無任感激欣快之至、回憶康德九年度、會之運動經過、非常順利、成績認爲良好、乃承各機關懇切之援助提攜各該分會長常務員等一貫之努力、得收如此成果、尤其是對於農產物蒐荷工作、已逾割當數量以上、對於各位敬表謝意、本年度會之運動方針、以思想戰体制確立、經濟体制强化、以戰時農產物增產爲目標、集結會員總力、向前猛進、當茲大東亞戰爭展戰捷中、獲得赫赫之最大戰果、其除擊取東亞之醜魔、殲滅美英此即在目前、吾等官民須稱同慶者也、但値此大東亞戰決戰之第二年、又是滿洲第二建設之初年、且我國又係大東亞共榮圈內建國之先驅、對於大東亞戰爭完遂上、其使命至重且大、以死生存亡爲弗分之運動方針、擧國人而盡奉公之誠、擧國一力而援盟邦之戰之聖旨、敬謹奉行、又於去歲十二月八日大東亞戰爭一週年紀念日之際、我國政府爲完遂聖戰、頒布基本國策大綱、同時公布國民訓、以使國民徹底認識國策、本年一月廿日中央召開全國省長會議時、帝宮傳旨御垂七訓、其趣旨以官民奉体崇敬祈神之道、徹底日滿一德一心民族協和之精神、並以國民應持之信念、增產必勝之信念、昂揚國民精神以使國內安如鐵壁、前方收兵無後顧之憂爲信念、昭示全國、節民格遂、又於本月廿三日奉天省召開省下正副市縣長會議、揭示省政方針大綱、以北邊鎮護對日經濟貢獻兩大國策、以外如防空警護之充實、礦工產業之增産、國民生活之向上等政綱、同時對農產物增產、結成戰時生產推進本部、本縣依據省之支綱、以縣公署協和會興農合作社三位一致、以縣下三十萬縣民倍加努力勵行、各該分會長及協議員等、立於第一線陣頭率先垂範、勇猛邁進、領導人民以人人皆勞、戶戶營耕之念、勿任肥沃良田、徒諸荒蕪、以完成增產之企圖、翼贊大東亞戰爭、獲得後勝利、俾新秩序實踐、使共榮圈內諸民族之甦生、是所馨香祈願者興、

道德會講演社講班懷少堂開課

【遼陽】本邑道德會會長靖國樞、副會長馬旭亭、楊瑞堂、理事長王名遠、呂聯芳等、爲發揚道德精神、改善風俗、挽救人心爲計、故設立講演社、對外講演並設女子講習班、以資造就賢妻良母及講演人材外、併有懷少堂招收未滿學齡之幼童、教以識字及道德禮体操等項、以備將來入學之基礎、因難、講演社亦即停止講演、茲者本體假期滿、所有女子講習班及懷少堂、同時亦均開始授課矣、查該會講習班及懷少堂、設有年所、應年成績頗佳、造就良材頗多、已爲各界人士所贊許、此次復又開講、將來卒業成績、當更優良、故誌之、以待將來云、

日俄親善文化協會 最近即將結成

【哈爾濱】前此由居哈白系俄人有力者籌劃中之日俄親善文化協會、目下已有五百餘名之俄系有志者參加、因乃定於三月十八日於馬迭爾劇場招待務關係以及關係各機關代表、由全會員參列下盛大擧行發會式、該文化協會由會長柳布林斯基、副會長基斯里欽氏、關斯基兩氏分別就任、其他委員及幹事將任命得滿夫翁以下廿名、行事定於每月擧開一回以上關於日本之講演會及日俄人懇談會、其他隨時擧開日本語講習會、而行日本語之普及、更發刊機關誌「威斯多尼科」、以期介紹日本文化、於大東亞戰完遂、身爲在滿民族之一員、擧物心兩方積極協力是乃該會結成之趣旨、各方面對其效果頗爲注目云、

有獎定期儲金 三月一日開始

【營口】大東亞戰決戰儲蓄分四回有獎定期儲金自己月一日至三十一日市內各金融機關一齊受付、昨年之第三回五百萬元垂成、達四百九十九萬六千餘元之巨額、收得國內有數之好成績、第四回尙要望市民之協力向儲蓄報國目標、以期突破五百萬元、爲增加大馬力市內早早擴立看板及標語用宣傳起市民之注意云、

爲培養次代國民 乳兒將特配雞卵

【大連】國家多事時、大東亞務戰期、培養次代國民、乃政府重要之點、故對於幼兒養育、更不可不加注意、如乳哺嬰兒等之食、此番由上官之苦心、將特配雞卵、以使榮養、然此次之特配雞卵、由生後十個月、至一年三個月之乳兒、於一個月內、配給雞卵二十五個、藉使次代國民、身体健壯、州廳生必課、令自三月十五日實施、刻正刊印配給票中、該不日即可分發用戶、謂於該入乳兒、刻正研究中云、

全力推進增產國策 總進軍造成明朗熱河

承德縣聯合協議會圓滿閉幕

【承德】集中全縣民殷殷待望之康德十年度承德縣聯合協議會、卒於大東亞戰爭進入決戰第二年之新春、擧國一致使命、各地齊向緊急增產運動邁進、我省爲建設明朗之國境、努力治安肅正、官民一致總進軍之下、自本月二十五日起、二日間、於省公署會議室、由熊省本部長、辛縣本部長、田川副部長以次各委員、各分會代表協議員二十七名、各關係機關協議員五十一名、等百五十餘人列席下、瑰開協議會議、終始由各協議員精神一貫對於治安肅正、生產力之增强、民生向上諸問題熱烈、當茲成國第二建設期發足、我縣官民一致努力向增產之達成、治安肅正工作擴推之際、此次得以上意下達、下意上陳、其成果殊堪滿待斯日會場正門高揭日滿國旗、場內經協和會事先之充分準備、秩序井然、整肅議事關於治安肅正及協和運動之際諸般進行、以作工作與使命、而於開會、首由金澤部長致開式辭、國民儀禮後、由馬省本部長致詞、大意略謂『茲我國第二建設開始、國境時有匪賊跳梁猖獗之際、我等應体時局之重大、以民族協和精神助成國策之遂行、肅正工作之達成、是所至要』畢、即移入會員表彰、由辛縣本部長致嘉勉之訓辭、後區分會長將東陽民代表受表彰者致答辭後、休息五分鐘、繼續開始時、由辛縣本部長任命島村宣氏副縣長、宋世昌氏爲副議長、及任命書記長、而就議長席、報告協議員出席數、指定文案起草委員、嗣即指由高田書記長報告康德九年度縣聯議決事項處之經過、及說明本年度縣聯運營方針、會運動方針、繼由辛縣長、吉川副縣長分別說明縣施政方針後、於會議室外、撮紀念影、亦休息一小時、略進午餐、午後一時繼續開、國民儀禮、首由〇〇中佐代理〇〇司令官致詞、由縣移民地視察者代表說明視察之狀況、即開始議案之協議、首行討議者爲治安肅正問題、經街聯合分會西莊協議員等充分說明希望之理由、由各關係方面分別予以詳細解釋後、全体協議員表明實踐決意、至午後五時許第一日議程、方於始終縈紆圓滿終了云、

協力肅正工作 確立治安基礎

全体協議員表明決意

【又訊】縣聯第一日議協議終了、午後十一時許、全体協議員審議以民族協和運動、而協力於治安肅正、集團部落之建設等工作、俾早日完成明朗熱河國之建設起見、特表明決意如左、敢行採擇、吾等之幸福、擾亂吾等之和平、此等行爲、實爲人類之公敵、故不可須臾放任者也、茲爲殲滅計、日滿軍警極僞努力、夙日夜不眠不休之行動、將匪賊殆已擊滅、然萊蕪遠之八路匪、仍於何時再來、使吾等之和平境內、不得平安、吾等協議員、

感謝決議文

【又訊】縣聯第一日午後五時三十分繼續開會、首由通頭滿分會協議員田錫川氏發議、康德十年度承德縣聯合協議會、建國以來、吾承德縣位居西南地區之中心、竄手於積極建設中、不意自客歲以來、於本縣邊境一帶、共產八路匪、竟敢行萬惡無比之侵擾手段、因此國軍及警察警備隊不顧零下二十餘度之酷寒、晝夜不眠不休實行討伐、踏遍高山峻嶺、突破深谷河川、此種勇敢行動之壯擧及其等苦、實以筆所難喻、此積極果敢之國軍及警察警備隊之討匪行動、實驅逐其匪徒於邊境、完全殲滅匪賊之企圖、

無線電

三月三日（星期三）報國体操、七、〇〇（新京）新聞、七、三〇（大連）初等日本語講座高宮盛、八、〇〇（新京）國民訓唱、建國体操、繼續（新京）國民訓、片廣東音樂一、娛樂昇平二、步步高三、秋水芙蓉四、馬上提鐙五七、級存層六、賽鴨發篇七、畏宮醉舞八、狂歌九、西湖返掉十〇、雨打芭蕉一〇、三〇（新京）奉哈）經濟通訊正午（新京）報時歡欝繼續（奉天）奉派大鼓馬齊龍走國（三）崔樹堂、〇、三〇（新京）新聞一、〇〇（奉哈）經濟通訊三、三〇（哈爾濱）學校放送一講話濱江省教育報國團多衛練成報告哈爾濱市公立建設國民學校長楊作齡繼續（新京）一、父教通訊四、〇〇（新京）新聞繼續（奉天）食料品小賣價格四、三〇（奉天）經濟通訊五、五〇（奉天）鄰組新聞六、〇〇（奉天市）兒童時間（新京）新聞（大連）講話六、三〇（新京）中等日本語講座五百木元七、〇〇（新奉）戰時新聞當知東亞的勝利夜間節目豫告七、三〇（錦州）給楊獨奏一、大河戀女二、寂寞的雲三、月圓花好獨奏者岡垣竹樹繼續（奉天）青年時間職場與戰場繼續（哈爾濱）話劇三月的農村王治國哈爾濱放送話劇團編劇若華導演同欲八、三〇（新京）新聞國民須知繼續（奉天）關筆春草（邱新作）若梅九、〇〇（大連）管絃樂九、三〇（奉天）評詞五女七貞（二〇三）宋福盛一〇、〇〇（新奉）報時、新聞、時事、明日節目豫告一〇、三〇（北京）劇樂中繼

國婦動員大會 祈禱聖戰必勝

滿洲帝國國防婦人會撫順聯合會婦人部、定三月一日建國紀念之佳節於上午前九時在市內公會堂開催國婦人會員動員大會、先行嚴肅的奉祝式典並行力強必勝的宣誓、定十時起國民奉祝之時間由市役所、行來祝體能祭、而展開在職場取材所、緒糾響的、且由祭祭、於四時閉會、祭上演之結果、近計畫開催重要擬開演講大會云、

(康德十年度撫順縣政方針)

第一方針

康德十年度撫順縣政之目標、全面的順應奉天省政之根本方針、而將其重點置於左記四項、

一、防空警護之充實、
一、農務林產之增殖、
一、對礦工生產之協力、
一、國民之安定生活之向上、

反省過年度之實績、以北成果謀其整、結集貫徹縣下官民之總力、以期順應緊迫時局下諸方之要請、

第二要項

一、自體之强化綱領、
（1）確立有事即應之體動員、本部實施要綱、（參照）
（2）鑒於前面開得以徹底而高度發揮縣政全般之全局及其組織、連絡要求其進行之實徹、（參照）
（3）縣運聯公署職員及管下街村職員之指導訓練、下級行政機關之强化事項、及街村職員之認識時局的精神、除實行關於主要行政之教示及語學講習會之外、特對下級職員及街村職員之施行、再教養使其素質得以向上、能力得以增進、他面則努於待遇之伸張、（自体教養訓練計畫要綱參照）
二、街村育成（縣民之練成）
此項乃國政之基礎、而對街村行政之實態、於此基礎上推行、月、樹立村之綜合的指導方針、陶治協和會之一体、而育成國民之一體、組織久遠地方之實績、少年訓練之、計畫以確立其事業爲之理、（撫順自體訓練大綱參照）

三、防空警護之充實、
鑑於國境撫順重輕工業地帶之特殊性、於背後地以縣民之民心安定把握工作爲基本重點、而力求警護施設之萬全、
四、產業
（1）產業立地計畫、
於奉天地區中縣之位置、與撫順重工業地帶之相關性、及縣所有之性格、依據研究樹立之立地計畫、以適士之保全培養爲根本方針、極力謀成長地及對農產單位、收量之增高、爾以努力之同時、地方更以恒久性的根本的對策、謀求造林及畜產業之計畫的普及、（撫順縣產業立地計畫）
（2）農產（各農產團體組成撫順縣農產業立地計畫之二年度實施計畫、考慮本縣之特情、以增產米稻大豆高粱、並極力求小麥類之確保、並對市場須地區之改良增產等、兼對增產之助長、精其相當完）
之努力、（康德十年度撫順縣事業計畫書）
以與農合作社所實施之農事協力、對營農家之特別工作相對應力求營農及改良後之優良種子、以自給肥料及施用其肥而善於地方更生病虫害防除極力普及優良農耕機具、耕種法之改善等爲當前之增產策、（康德十年度撫順縣事業計畫書）
立之農地開發、進達水田事業以遂成國於利水工事之諸林事業或及畜產事業之增多、關於造林及畜產有待後進、其尤當策於地方、促進國民、依整農業立地計畫之一環以作試驗、恒久的農產業水田開發、康德十年度撫順縣事業計畫書、
用地計畫要綱、康德十年度水田之二年計畫實施（各農家依據產業立地計畫、將雖產業水田七個村、以縣之二處以作試驗、恒久的增產業總裁中心、施行推大資源之增強、並對水田需要之改良、力求高地之增多、（未完）

要望市民奮起完遂聖戰

後藤市長在區長會議席上講演

於二十二日四日間區長會議、歸來之後藤市長、於二十五日定例區長（會議席上、要望十萬市民奮起完遂聖戰、而行激勵的講演、深予以列席者之銘感、其要旨如左、此次隔席會議、對大東亞戰下與北邊鎮護及戰時兵站基地而滿洲國負担之使命、實爲重大、使余銘肝痛感而歸、至對具体的事項、在此席上先不便申述、然而在此四日間始終親邦對滿洲國所期待者實爲重大、因此在本年度對各部門之增產目標較比昨年更行顯著的重加以使重工業飛躍的達成至上增產、尤其對農產物之增產計畫實爲甚大、而撫順市爲特殊都市、從來對於勞力供出依存於農村、由於以上之理由、因對農產物生產由縣下供出不可能關係上、宜排除萬難而供出之、同時關於食糧其他生必品之配給、使担當重要生產部門以勞需資爲重點、而一般市民宜覺悟不能不極端的規正消費、總而言之、無論使任何方面絕對令其樂觀、且雖克服幾多惡條件亦須集結戰時態勢、併此種辦法並非期待於數字的現象、蓋使由於困難而

國旗飄揚祥光充滿市 建國節式典隆重擧行

在此大東亞戰下迎意義深遠之建國節與親邦全國早稱嘉奉祝一色的新光輝、此日在撫順市每戶高懸日滿國旗自午前八時在撫順神社境內、由市公署協和會市本部、協和義勇奉公隊、各地域職域代表、以及關係機關代表等參列之下、嚴肅執行奉祝式、而國民奉祝之時間、以鳴汽笛爲標準施行全市一齊默禱、滿洲第一線勇士並念、一方在大同電影院開催建國節奉祝記念滿系自興大會、而使滿系中堅市民之意氣愈揚等、且是日爲完遂聖戰目的誓願之日云、

充實商品供給民需 小賣聯盟積極辦理

爲期部內之充實、對外的面目一新、近時頓示活潑入荷之狀況、漸入本格的軌道上之撫順市小賣聯盟、現行辦理必需品以外之商品、爲期實確保積極的出現、其次業務擴充案、由關係機關商量、願員之配由協議案營組織之順序之一面而努成事業者之任入、經費之節約、自不待言、由物資計畫入荷、期待其圓滑化、從業者個個申請、販賣價格之認何等之拘束、依然自由主義的商業經路、與直接業者個個立場入荷販賣、生必品雖品（小間物、吳服、文具、化粧品、履物、世帶道具、時計、眼鏡等）販賣條件、確保良好商品、在同業者間行不必要賠門、生產業者發賣業者、商品之拘合、或類似品之濫造等、保合販賣利潤、商品獲得之微、極性缺乏、獲於市內物資之不足、在此聯盟中心入荷配給、由

工人被害 其妻潛逃

撫順市永安橋附近、渾河南岸、發現有屍体一具、發覺後經該管派出所報告本處司法科、連赴現場檢驗、結果頭部有刃傷數處、視其狀態於二個月前被害者、據調查其身元類似工人、名王日信（三八）、現在萬達屋工人、社宅二百一棟、其娘子行爲不正、素行風流、但現已逃之夭夭但該死者究爲何人所害、現尙不明眞像、當局正在偵查中、想不久即能水落石出云、

市場消息

△蔬菜果實到貨蒜苗百二十三斤（一圓五角）、香菜四百六十二斤（六角五分）、韭菜二百三十一斤（二圓六角）、蘿八千斤（六角五分）△果實、榛子三百六十四斤（七角五分）、

可手續、在聯盟亦無之、販賣價格之一元化、並監督機關之各種手續簡捷、得各方面之支持、農預定具体化、商在業務擴充與從來之統制料千分之二十漸次低減云、

康德新聞社撫順支局 撫順市七條通六四 電話二一四八四 五四四三號

新撫順地區聯合懇談會

協和會撫順市本部、鑒於本年度市聯協議會、爲期不遠、對新撫順地區一帶、人口稠密、事務雜亂、提出議案繁多、特由本部主催、招集新撫順地區各分會長、預定於三月三日午前十時、在協和會市本部講堂舉開新撫順地區聯合懇談會、協議各分會所提出之議案、或行當場解決、或行提出本年度市聯、經各分會長不能解決者、即認爲提出市聯事件、現新撫順地區各分會所提出之議案先行整理之、於廿七日午前十時起、在市本部講堂、開催新撫順地區分會懇談會議案整理委員會云、

慰問信分發各部隊 市民參拜神社祈願

撫順戰塞、自日薪願實行會、自實施以來克盡槍後市民之赤誠、而由市民向前線皇軍將士壓行發集慰問信、由於市民之赤誠計達二百六十餘封、係員對此非常喜悅、而七封、南方派遣軍十七十六七封、支那派遣軍將十四十二封、南方派遣軍甚十三封、剩餘會爲滿洲大東亞戰爭完遂而止毎日到撫順神社參拜、而繼續施行戰勝祈願、並希望市日參拜須每日前往參拜云、

完成出荷使命 督勵班出發

【撫松】撫松縣自農產物出荷工作以來極力鼓舞農民、有相當之效果、尙未達到滿之目的、今次爲出荷成績之向上對出荷成績優良者之表彰、關於出荷及糧穀配給之連續之之戒告、特爲重大性之說明、故籌縣長、副縣長決意下、通各機關協和會等合作社等、

坂本睦雄氏寄贈擴聲機

市內坂本鐵工所主坂本睦雄氏、爲積極協力日本精神、由於本身在應吉旬吟詩會年爲、講擴聲機一台、所有該會預定近行購擴聲、並日該會預定近行之擴聲機、獻擴撫順吟詩會、希望參加者可向撫順神社參本氏事務名云、

撫順戰塞 全体總動員、組成農產出資督勵班、業於二月下

社、全体總動員、組成農產出資督勵班、業於二月下分赴管下各地、實施督勵工作、以期完成出資之使命、茲將各班氏名及担當地誌左第一班行政科長、代理實業股長、石黎佐、合作社一名協和會一名赴撫松街松江村第二班警務股長、行政縣長、水井協官合作社滿由機協和會事務長赴萬良村抽水第二班警務股長、孟宗僕內山鎮士合作社滿湯樸、保安股長馬部員赴大營村松樹河

撫順廣告欄

大同電影院 一日起三日止 滿映名片 恨海難塡 張靜主演 電話六一八四番

中和園劇場 三月一日起三日止 上海藝華公司有聲偵探巨片 新版黑衣盜 張翠英 嚴重 主演 電話五二一二五番

福興電影院 廿八日起三月三日止 上海新片國華公司出品 金玉滿堂 周璇 鳳凰主演 同時加演 徐麗芬評戲 電話二七一二番

大新洋行 撫順市七條通六四 營業種目 代用蠟燭 煤炭代用 廢油渣 軍軸油 專家販賣 電話五四三四番

奉天城內鐘樓南 電話四三九三一番 郭氏醫院 產婦人科 小兒科 院長 女醫學士 郭李松林 晝夜接產 負責戒煙

各種 壓力機械 及切斷機 專門製造者 滿洲プレス製造所 奉天市五藥町一番地 電話(三)二六五八番

招聘商業教師 限有中等教諭免許證者待遇百五拾圓左右有願就者請持履歷書來校接洽可也 奉天市小南街四段五二號 厚生國民高等學校啓

奉天崇文學院續招新生 科別商業科限優級卒業者補記速成科限文理通順者 見備章附郵票六分即寄（隨到隨試） 校址奉天大南門外備有宿舍鐵路割引 電話（四）四〇三八

聘請日語教師 一名（日滿男女不限）待遇特優履歷書至本校面議 奉天市瀋陽區小南街（三）一八七 離城國民高等學校啓

奉天女子打字專門學院 招收新生（舊生免試入學） 代打文件 簡章附郵即寄 院址奉天省公署前道、天街路西

奉天國光女子洋裁學院 科別 本科（洋裁手藝日語滿語算術）速成科午前部午后部（洋裁手藝） 夜課 數理化（女高二年休了）洋裁班（資格不限） 入學 隨時入學額滿截止 院址 瀋陽區一心街六段一一六號 函索簡章要郵票六分

初學開始 三月二日 日本語專門 簿記 日滿書院 備有簡章函索即寄補班生按程度隨時入學由本院相與定期乘車減價證 地址奉天瀋陽區一心街一段九四號電話（四）一三三四六號 又附設備還救援商業銀行簿記等課程 簿記科學習新生時間午後九至七

商埠大舞台 奉天南市場 新到京評奉斗 特請 劉翠霞 李??? 王素秋 三月二日 朝場 回盃計 虹霓關 連還套 奉秋素 晚場 張彥 懷都關 力劈三關 雷雨

舒肝健胃丸 胃病良藥 各埠均售 關東大藥房

救心 朝夕一粒 能使心臟胸胃之抗病荷爾蒙增强解除病根挽回眞實之健康 昔時大名武士之護身藥、亦即現代荷爾蒙藥、搏得好評用以麝香、犀角、熊胆、牛黃眞珠、及其他數種精選配合之救心因含有動植物成分故向內臟吸收之同化力最快、使血行及抗病荷爾蒙分泌旺盛由根本解除病苦挽回健康、乃病弱者一大福音也 特種動物荷爾蒙之贍精藥 （救心）之有効病狀

感謝 專治婦人病聖藥 劉印堂啓

袪梅聖劑 不需注射立顯効果 梅毒之危險、寧在經過感染初期後、進入所謂潛伏期時非常危險。因爲毒菌、却在身體內部、破壞蝕腑內臟各器官及骨膜和腦髓、如此漸自强大其勢力、遂久將身體弄成廢人、甚者不免夭亡、不然將毒染至妻子害及子孫、想來實有戰慄之感。以是速施治療務必徹底斷根。伯爾子丸、係最進步的袪梅淨血劑、因以內服一法、既無如注射之繁雜或某種禁忌、却將毒菌徹底殺盡、而與大小便一同排泄、同時又以獨自作用、將胃腸－內臟器官根本賦活、以强全身新陳代謝機能、又將血液淨爲新鮮旺盛循環、故可在安全中斷除一切梅毒。 內服藥 伯爾子丸 ●包裝十二日量 三十五日量 七十五日量 各大藥房出售 總發行 東京 鈴木日本製藥社

不堪回首話當年（下）
孤獨徘徊紀念聖地　花香鳥語動人幽思
首警張廣義君長春事變目覩談

忽然隨着一聲震耳的砲聲一隻砲彈就正落在我們前進的路上、砲彈落在地上、炸起一片土、蓋滿了全身、剛剛把眼睛揉開、就有一片火紅的光亮閃在眼前、同時熊熊的火燄、就向天空亂竄、我定神看去、知道砲四團的柴草庫、又中彈起火了、在轉過方向來之後、我們就直接奔向砲四團陣地的方向去雖然我們都一同受了一次大驚、心裡還是怦怦跳不止、然而從生裡逃生、又像給身裡增添不少的勇氣走到現在南嶺紀念碑的所在把旗子、再搖起來、又有幾位軍官到來和坂野憲兵隊長並藏本副領事交談、經過有半小時的光景軍官才退去、而我們又伏到田地的溝裡去、半夜的風吹來特別寒冷又加上炮火搶聲、和稀稀刷刷高粱地裡的風聲、深深黯黯的秋夜沖涼恐怖的景象、經過了很長的時候、聽出來日本軍隊的炮火聚集向伊通河去、而砲四團的軍隊、也雜七亂八的沿着伊通河向下敗退、我們這時心裡暢適了不少、同時遙遠的東方也在灰灰的天際、抹上一層魚白、午前四點多鐘、我們的汽車又開向市街去了、護體雲就持着日本旗站在車旁、我自己思想是一夜來所受到的驚險而看到現時駕駛着汽車、走着回來的路子、眞是高興得萬分、車停到西廣場本庄司令官邸的門前、他們都進去會談、我就留在車裡、一幕幕的思想向我疲乏的身體襲來、午前八點鐘、我們的車又開向寬城子去、這時寬城子依然在打着、那裡有中國陸軍駐紮着軍到了現有戰蹟紀念碑旁的溝沿我做起前導走向中東路局去、而後又開車回來到司令官邸、又開車到交涉署、（道尹公署）又到西廣場後面的操場的俘虜收容所、就這樣連三接四的飛跑整整耗去一天的光陰、同人雖不知寬處跑些甚麼、談些甚麼、然而仔細去推斷却離不開是維持長春的治安、想到那時候的街上簡直沒有一個行人和一輛車還記得我當時開的汽車是四號、也就因這四號車成天東西的奔跑着第二天公安局裡的警官都武裝的集合起來、街上也設了崗位、同時也注意到市街的治安、然而街上仍然沒有行人、除去馬蹄車輪、和軍隊行走的響聲之外、街上依然是靜悄的沈靜得可憐、一天兩天的過去了、街上有了安民的佈告、漸漸有了試探着行走的人民街裡又稍稍有了市面、然而仍就是消冷、但是就從此便把今日偉巍的國都的基礎、奠得牢牢穩固、十幾年的光陰像一幕一幕、從眼前飛去了、而我們國家、也一天天的建設起來就拿國都而論吧、早已不是昔日荒涼滿目的情景了、我有時還願意單獨走到南嶺或者寬城子戰蹟紀念碑那裡去、並不祇要領略南嶺上的鳥語花香、溫風綠樹、實在是從那碑石上、可以把我的思想拉到十一年前的景象中去、讓我追想昔日激戰的狀況和那一聲聲震耳的槍聲砲聲、另外還有可紀念的、就是我們當時同行抗着旗的那位朋友—護體雲、也早已物故了〃聽過張先生的一席話、的確叫我感到白雲蒼狗的變幻而不禁一聲長嘆了、當時爲建國而逝的英靈雖未能眼看到國家現在的景氣、然而我們的國家却建設在這些位英靈的碧血上面、建國節又來了、願意國人同聲一呼、要爲我們國家的興隆奮鬥、（照片、張廣義君）

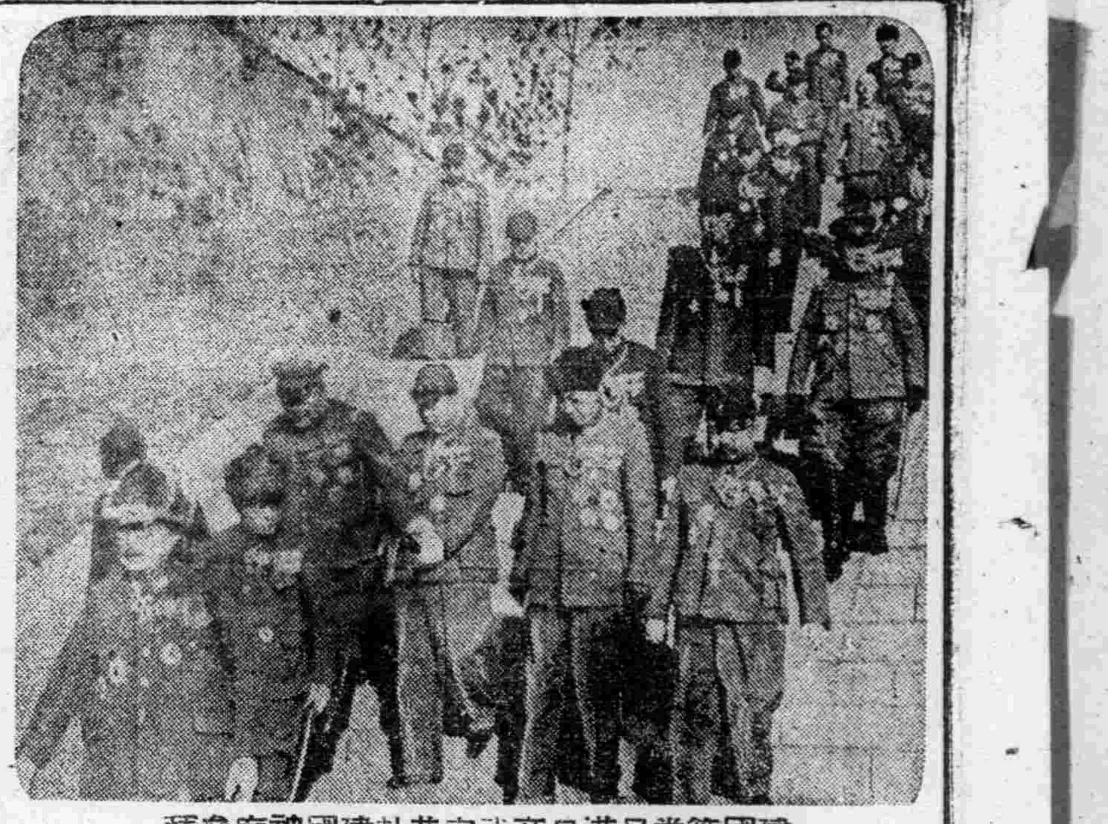

建國節當日滿日文武官恭赴建國神廟參拜

歡聲祝意匝地冲霄
全國國民齊慶建國佳節

大東亞戰下、値建國之佳節、想起世界新秩序建設先驅之建國當時、全國民齊因邁進第二建設之途後決意、以紀念此意義深遠之佳日、夫十餘年前之是日、正我國以新秩序建設之先驅而誕生、乃美英追放出以一大痛擊之日、由於殉職於滿洲建國之幾多英靈、及持以美英擊滅之念、而殉於大東亞戰爭之幾多日軍將士之血、始得以日本爲盟主、大東亞共榮圈着着確立、負任北邊鎭護、兵站基地之我國責務、亦愈形加重、是日各種行事、嚴肅擧行、以賀佳節、全國民將堅固美英擊滅之決意、祈願以新的意念向第二建設邁進、

奉天　當決戰下帝制十周年記念之有意義之三月一日建國節、奉天市一百五十萬市民、恭祝帝壽萬歲、全市各戶懸掛滿日兩國旗、省公署以下、市公署、各學校、各職場、擧行建國節御容拜賀之嚴肅式典、全市民以午前十時國民默禱時間爲期、一齊向建國神廟遙拜、午後一時、於城內光陸、豐樂、雨電影院、盛大擧開滿系市民建國節慶祝市民大會、有建國精神作興之市民代表熱烈講演、全市充滿決戰彩色、慶祝行事遍諸全市、全體市民於欣喜中、懷念建國之偉業、在必勝信念下、誓願爲第二建設、戰爭完遂下一新決意、是日奉天市公署、于前十時、於禮堂嚴肅擧行建國節拜賀式典、王、多田正副市長以下、全職員出席、首先合唱滿日兩國歌、國民儀禮之後、王市長虔敬捧讀國本奠定詔書、繼而恭祝帝壽、致訓辭、大意爲在決戰下、當玆意義深遠之建國節、凡我官吏、應懷念建國之偉業、作國運隆昌之推進力、以垂範一般國民、而盡職域奉公之誠、然後由市長發聲、高呼滿日兩帝國萬歲、迄至正午、盛大之式典乃告終了云、

王道書院師生拜故鄭總理祠

王道書院奉天分院、於平田主事、李幹事引率下全体教職員及學生全員、於三月一日建國節當日午後五時、至東亞街太炎宮鄭總理祠前擧行報告祭對王道書院之現在發展狀況向鄭故總理禱告云

哈爾濱　哈濱市以協和會市本部爲主遣各地域、職場別分會、各學校少年團、學生、奉公隊等、嚴肅擧行建國節式典擧行、並分別作關於建國精神之講話以鞏固時局下新決意當日於電影院劇場、利用演藝時間之休息、向建國英靈默禱、一齊三呼大滿洲帝國萬歲云、

齊齊哈爾　帝制十年之建國節、龍江省省公署以下、各市縣旗之官公衙學校等、全省自嚴肅擧行記念式典、齊齊哈爾市於午前十時、在龍沙公園、由協和會、協和義勇奉公隊、協和青少年團、國婦其他團体一般市民等、約一萬衆集下、莊重擧行記念式典、金市長述吾等滿洲國民、應体建國意義、爲大東亞共榮圈確立一致邁進之決意、三呼日滿兩帝國萬歲、十一時許有意義之式典、乃告終了、

牡丹江　省公署於午前十時、擧行嚴肅之式典、爲第二建設、有新決意之、北邊前衛都市牡丹江、尙有多種市民行事、爲昂揚時局下建國精神、由隣組主辦、向全市民建國神廟遙拜、對建國英靈默禱、追懷建國之副業、並鞏固聖戰完遂之決意、

四平　四平市於一日午前九時四十分、全市協和會分會員、集合於忠魂碑前、由軍官民多數列席下、首先向忠魂碑致拜、對建國英靈、作感謝之祈念、嚴肅擧行建國節典、最後三呼滿日兩國萬歲、而行閉式、

承德　當建國節佳日之熱河省、爲討伐之硝烟籠罩長城線山嶽中、滿日軍警、並協和會特別行動隊、皆擧行壯大嚴肅之式典、向帝宮遙拜晉謁明朗國境確立、於承德街、五軍司令部、省公署協和會以外各機關、皆擧行式典十時卅分、於興亞塾、由省及縣合同擧開第一回國民儲蓄委員會、由馬省長向國民儲蓄功勞者、加以表彰、

鞍山　鐵都鞍山之建國節式典、恰逢帝政實施十年、意義深遠、午前十時起、於鞍山神社由都甲市長外、在鞍各機關代表等百餘名參列之下、嚴肅執行、

東寧　建國節之一日東寧午前九時五十分起、於東寧神社內、擧行建國節式典、在大戰下、謳歌國運隆昌、遂擧行國民儲蓄、功勞者之表彰狀傳達式、及納稅成績優良者、並納稅組合有成功勞者表彰式、

大連　對於我國生成發展、最有切膚之感的關東州、當建國節、州民揭揚滿洲國旗、慶祝彩色充滿大連旅順之各都市、並全州內、外交部辦事處、午前十時起於常盤町外交部辦事處、由馬處長以下各員參集、擧行式典、我國特殊會社各出張所所組織之康德會、亦向張總理拍祝電、大部分之會社、皆決心突破時局、努力於執務云、

佳木斯　佳木斯省市、協和會合同於午前九時半、在佳木斯神社前、擧行建國節式典、各戶皆懸日滿兩國旗、追念建國偉業、

通化　當建國佳節、通化市各機關、義勇奉公隊、國婦、青少年團等約五千、參拜通化神社、午前九時五十分、擧行嚴肅式典、各戶皆揭滿日國旗、尙有高部、及其他行事、協和會市本部、以三月一日爲中心、由二月二十六日起、至三月四日止、實施建國精神作興週間、以促進建國精神之昂揚、及美英擊滅之決意、在週間中、滿日各學校、募集建國作文、

錦州　在決戰第二年逢建國之佳節、錦州各戶、高懸日滿兩國旗、以表慶祝、市公署、協和會本部、由午前十一時起、於忠魂碑前廣場、由壬省長、篠原次長、馬、疋田正副市長、各關係機關代表多數出席之下、擧行建國記念式典、是日於是日、在錦州省國民儲蓄實踐委員會、午後一時、於省公署會議室內擧行國民儲蓄功勞者之表彰式、

カブトインキ　萬年筆用

警務司嚴肅擧行警察綱領宣揚式

警務司之警察綱領宣揚式、於三月一日建國節之紀念式典終了後、於午前十一時、在治安部會議室、由瀧谷治安部次長、谷口警務司長以下警務司及分室職員全体出席、盛大擧行式典、首先遙拜建國神廟、宮城、帝宮後、由瀧谷次長宣讀警察綱領、並遙拜警察英靈祠、繼由谷口警務司長朗讀綱領要義並訓話、於始終嚴肅中、式典告終、繼則全員集合於廳舍前由瀧谷次長及谷口警務司長爲先頭、以強行軍到南嶺中央警察學校校庭、集合該校職員學生等後、於二時三〇分、一同參拜警察英靈祠、對警察綱領實踐者之英靈、致感謝之至誠、並誓滅私奉公完遂使命之決意云、

此擧爲該縣初次之試行、頗爲各方面注目、

滿鐵旅費增加　四月一日實施

滿鐵由四月一日旅客運費等均行增加、一粁增加五厘、新費率一等六分五厘、二等四分五厘、三等二分六厘、由於漲價其增加之利益年可增加四千二、三百萬圓之希望、

△主要驛間運賃（括弧內舊運賃）

區間	等級	運賃
新京＝＝奉天間	一等	二〇圓（一八圓三角）
	二等	一三圓八角五分（一二圓二角）
	三等	八圓（六圓四角五分）
新京＝＝安東間	一等	三七圓八角（三四圓九角）
	二等	二六圓一角五分（二三圓二角五分）
	三等	一五圓一角五分（一二圓二角五分）
新京＝＝羅津間	一等	四四圓九角五分（四一圓五角）
	二等	三一圓一角（二七圓六角五分）
	三等	一八圓（一四圓五角五分）
新京＝＝大連間	一等	四五圓八角五分（四二圓一角五分）
	二等	三一圓七角五分（二八圓一角）
	三等	一八圓三角五分（一四圓七角五分）

風

南風解凍大地春回、連日天氣和暖各街巷泥水滿街流、大有行不得也之感、在這物資節約聲中、因爲泥和水費時費鞋、這眞使人感到行路難、清掃夫固在每日勞働着、但若大奉天市專靠清掃夫的力量來清除積雪、還恐怕難供目下需要、協和會提倡的勤勞奉仕和本年實施之勤奉制還不正是皆勤運動一個好機會嗎、希望協和會、和青少年統監部、以及協和義勇奉公隊各方發揮其機能促全市民動員、一致清除積雪、打掃街道來爲我們大奉天市共向淨化目標努作吧、

皇帝陛下停止新宮造營
垂範官民駐日使館鐵扉獻納

【東京】華聯永樂、盟邦共同防衛戰線、滿洲國對戰爭協力之決意益固、本年一月、畏蒙滿洲國皇帝陛下軫念鋼鐵在戰爭上爲不可缺者、乃降旨新帝宮之御造營、並訪日宣詔紀念塔之建設、一併中止、以其鐵材悉數供與親邦日本、增戰强力、御率先垂範、日本朝野、同深恐懼感激之至、奉體皇帝陛下之御趣旨、滿洲國駐日大使亦思『雖一噸之鐵亦贈與日本』、而決定將麻布櫻田町大使館正門之鐵扉、向日本獻納、頃將此意已向東京府通達、東京府對此憂讀、非常感激、於三月一日帝制十周年之滿洲建國佳節午後一時半、松村府知事訪大使館、接受王大使鐵扉之獻納、此將成爲大東亞戰爭彈丸之鐵扉、高三米、寬二米、兩扇約有一千公斤、大使館由三月一日起實施建國精神宣揚週間、實踐項目中之鋼鐵獻納、由參事官以下至打字員、約二十名之職員、一齊將所有之鋼鐵製品擧行獻納云、

大山元帥遺品至奉
奉運的市民將睹此親邦陸軍省贈物

打破俄國東漸野心、確立亞細亞人之亞細亞、與世界史上一大轉換之日俄戰役奉天會戰、殊値記念、因定三月十日爲親邦陸軍記念日本年已迎第三十八次記念日、於茲大東亞聖戰下、意義愈深、全國展開種種記念行事、記錄親邦皇軍勝利歷史燦爛一頁之歷史的古都奉天、擧百五十萬市民慶祝此日、當日執行忠靈塔臨時招魂祭、並追念古戰場當時春光中皇軍奮鬪之精神、決定展開種種充實嶄新之記念行事、

更當記念日已在目前之近日、蒙親邦陸軍省、贈以日俄戰役當時、任皇軍總司令官之大山元帥之國寶的遺品今已運抵市公署、奉天市民、於此佳日、感懷發深、此等贈品、陳於紀念大山元帥、兒玉元帥、小村壽太郎三氏之大山會館、此會館乃爲永久記念滿洲建國功績者而設、亦滿洲三先人紀念事業委員會事業之一、此等贈品爲元帥之遺物模型等、凡六七箱、前於一月二十二日由東京啓運、近運抵滿洲第三七四部隊、交市公署、市署近日整理後、俟大山會館工竣即陳列之會館內、供一般市民仰瞻云、

照片　爲大書『擊滅而後已』的日陸軍記念日宣傳畫、

寫眞　爲大山會館圓內爲大山元帥

戰績巡禮

十日陸軍紀念日行事之一戰蹟巡禮、午前九時三十分乘關東州電鐵局巴斯出發大觀中佐白刃碑（于洪屯第二軍戰蹟記念碑）、俄國墓地、大廣場日、俄戰役記念碑、第三軍記念碑、北陵（中食）北大營、受降兵、大南門等之各戰蹟祭市後、至忠靈塔、午後四時解散、募集人員二百五十名、會費大人三圓、小人二圓參加可往東亞旅行社奉三中井內觀光協會等處定購云

戰捷第二年春光明媚之中
陸軍紀念日將降臨
本市各項豪壯行事顯示槍後熱誠

三月十日大東亞戰捷第二年之春、當逢第三十八回陸軍記念日、奉天市之行事、會於百五十萬市民參加之下、即將盛大擧行、於記念日之第一日之九日、滿日各學校、除分別擧行記念講演、此外由午前十時三十分、由徐省長、王市長、趙警察局長、及滿系各區長皆川省次長、多田副市長、北原警察局副局長、日系各區長及鄉軍各聯合分會長等代表市民至皇軍病院慰問白衣勇士、第二日之十日由午前八時於奉天神社前集各官公署、公共團体代表、一般市民嚴肅執行奉賽祭、繼由九時於忠靈塔前盛大執行臨時招魂祭、繼續尙爲奉天會戰而死之俄國軍戰墓地供以花環等、由午後一時至四時慰問傷病軍人、遺族等、假藤町紀念會館擧開慰問演藝會並於市內之映畫常設館、於同時對日滿現役軍人一齊免費入場、放送局之於是日亦作不斷之放送、另方觀光協合、東亞旅行社主辦戰蹟巡禮、各戶屆時務須揭揚日滿兩國旗、以資慶祝、並行參拜神社、忠靈塔、以固槍後國民之必要信念、

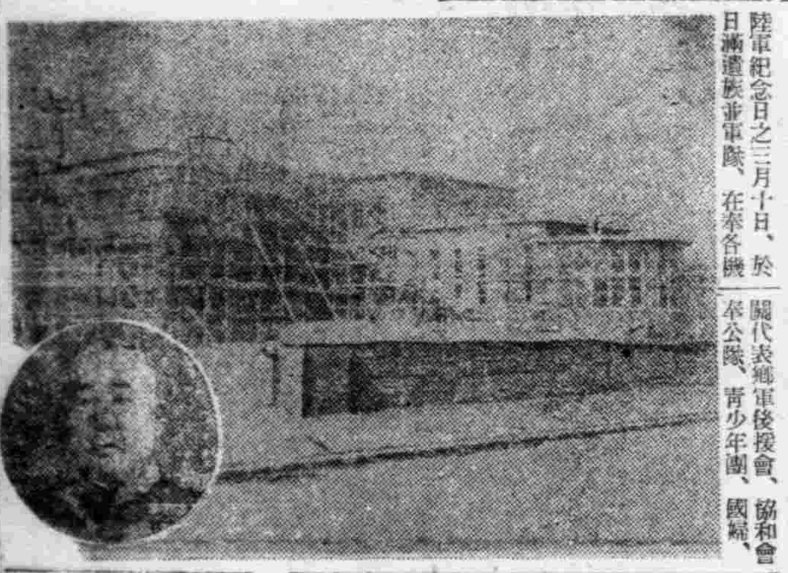

忠靈塔臨時招魂祭

陸軍紀念日之三月十日、於日滿遺族並軍隊、在奉各機關代表鄉軍後援會、協和會奉公隊、青少年團、國婦、學校各代表參加之下、由午前九時參拜之忠靈塔臨時招魂祭、由多田副市長担當祭典委員長以日俄奉天會戰爲始對於滿洲建國並治安肅正而化爲護國英靈之日滿勇士擧行祭典、是日祭典順序如次定刻午前九時祭典委員長以以一同着所定之席首先修祓、繼之奏樂、（奏招魂詞）獻饌後齊文祭詞、忠靈顯彰會奉天地方委員長祭文其次齋文之玉串奉奠繼之典委員長遣派代表各機關代表之玉串奉奠及撤饌送魂詞等即行閉式

使鴉片癮者協力增產

【佳木斯專電】三江省通河縣對於鴉片癮者爲使其積極的協力於增產之途於此意圖之下、由張縣長馬副縣長發案本年一月開始迄六月末爲第一期、對癮者鴉片一包七角者徵收國幣一圓、其差額三角、寄與興農合作社作爲增產資金、對縣下一千九百名癮者已實行矣、至二月末此金額實破一萬五千圓、至六月末預定能達十萬圓、

桌屜「拉手」以絲代鐵
滿鐵率先提供金屬

【大連】爲打倒美英、使成爲砲彈、或戰車、飛機上之一片、而還繳收回金屬製品、街頭獻納樂器熱潮、滿鐵本社、爲行鐵鋼類、非鐵金屬之急速收回、本田參與、任委員長、設金屬收回委員會由本社內之銅門扉爲始、桌子拉手、置物架、帽掛等備品、均計畫收回、二十六日早、對一部桌子抽屜拉手等撤除、社內急早將桌屜拉手等取除、換以代用品、收回期間、分第一、第二、第三之三期、第一期、將本社正門之銅製大門扉、各鐵製門等、總撤拆除、其他大連圖書館、滿洲資源館、中央試驗場、厚生會館、社員會館、社宅等、實行全部收回用代替者、

(大)(安)(醫)(院)
院長 儒信
副院長 高全立
助產士 劉馨玉　白鶴翹　李桂芳
院址 奉天市敷島區協和街一段二三號（北市場公益舞台前胡同）
各科均有專門醫師負責診療 X光線照像治療
病室完備 晝夜接生

北滿醫院
內外小兒科 電療科其他 成花柳科 透各科
本院對於鴉片嗎啡戒除特效有法治療 附設戒煙室
院址 奉天市小北街一段三四號 電話四、三九一九番

印刷切紙機 刀片零售
興農實業公司
大連市日新街二二二番地 電話三一二三〇六番

秋皮釘機器
樣式新 堅固耐久 存貨無多 購者從速
奉天市皇姑區大宮街二段一九八號裕豐號街車皮膠工廠
借電話（2）五二七四番

春雛
本場 海城 三一養鷄場
分場 公主嶺西本町二 三一昌記孵化場

募集
人工孵化技術第四期研究員 第一期通信研究員
備有詳章要郵票六分

雁南飛
國際・天樂・亞洲 同時上演
三月三日至五日
社會愛情悲劇
李顯廷 張曉敏 趙愛蘋 浦克 杜撰 主演
導演 楊葉
滿映新作

帽子牌商標
頭痛聖藥
腦新
頭痛!!宜速服
腦新如遇頭腦疼痛非常難忍時、頭目眩暈神智昏迷時、或讀書過度精神疲倦時及惡醉宿酒未醒時、倘速服腦新可立見奇効、其効若響、服後三分鐘、頓覺頭目爽快神智清新、苦痛若失、有如夜月秋遊能有心曠神怡之妙、此偉績確爲本劑獨具之特長且雖連續服用、對於腦神經或心臟胃腸等決無副作用、亦無影響、孕婦服用亦無害
NORSHIN ノーシン
荒川長太郎合名會社
新京藥品株式會社

精力的源泉
葡萄酒、飲此一杯酒、可以促進食慾、補助消化吸收、只因榮養充分、體力乃得堅實、疲乏之立能解消
就寢之前飲此一杯酒可使血行調整、心氣平靜安然而入睡鄉疲勞倦怠、雲散煙消新生精力、油然蓬勃、
酒質精良 甜蜜適口
赤玉牌葡萄酒

爲應決戰下增產國策要望 發揮卅萬縣民總力

平山本溪副縣長說明本年施政方針重點

【本溪】本溪縣聯第一日平山副縣長本年度本溪縣政方針舉國一致發揮卅萬縣民之總力爲應決戰下增產國策之要望、官公吏綱紀之肅正並謀成以期縣、協和會、合作社三係一休之產業振興縣政方針爲目標、爲產業振興方策並街村育成強化案之諸點如下、

一、造林達此造林三十年計劃之第二年、本年植林縣營林（一、三〇〇陌）（三六〇萬枝）街村營林五一〇陌（一五三萬枝）尤對建國十周年紀念林四五陌（一三萬五千枝）、初等學校林七〇陌（二一萬枝）民間林五〇〇陌（一五〇萬枝）計二、二二五陌（六九七萬五千枝）本年度基於去年度之經驗爲行縣政百年之大計、實施林產物之積極正於伐採制限強力的統制、

二、增產主要農產物、去年度萬實、獲得百分之一二三之好成績、本年以縣內民食自給自足爲目標特對米麥增產執德地主義、特用作物由於滿洲主義向主要農產物邁進、

三、家畜增產使役性、飼料問題等關係上於「牛之增產」以重點、以本年度爲起年、推進十個年增產計畫、爲模範村者、於縣內、指定縣農村、並交易場、屠宰場移管於興農合作社、移已設備完善之際、合作社合休下的積極的實行增產方策、

強化街村育成

縣、協和會、興農合作社、警察等門等由一村一體點主義、積極且明確之活動及指導、應各街村特性、以期健全的育成、尤爲縣獨自之育成方策者、故設廠地區指導員制、地區指導員制、爲警察管內之一地區決定指導班長及班員、縣各科長設置指導幹部會、在街村協力縣政全般之浸透強化確立運動云、

△…於農村爲保組織之運營強化、在縣市與此比較、微末之感、讚永言協議員（高台子分會）爲弱体補強策開陳回覽板活用制、對此縣當局移於本溪縣之人民、由於報紙講讀數推測、識字者成人十人乃至二十人僅有一人之比率、到底不能達此目標云、

以戰時農產物增產及思想經濟強化爲目標

劉縣本部長說明會運方針

當本年度本溪等聯合協議會開催之際、劉連瑞縣長爲縣本部長、致詞如左、

今天爲康德十年度縣聯合協議會開催之際、蒙省本部長代理蔡井先生並本部員光臨視地、各機關長公務百忙中參加、以後本部委員暨下各分會長協議員等如期出席、藉此機會、略述所懷、無任感激欣快之至、週憶康德九年度會之運動經過、非常順利、成績認爲良好、乃承各機關懇切之援助提攜各該分會長常務員等一貫之努力、得收如此成果、尤其是對於農產物蒐荷工作、已達到當數量以上、對於各位敬表謝意、本年度會之運動方針、以思想戰体制強立、經濟体制強化、以戰時農產物增產爲目標、集結會員總力、向前猛進、當茲大東亞戰爭羅戰擄捷中、獲得赫赫之最大戰果、其除掃除東亞之魔羅、殲滅美英此即在目前、吾等官民堪稱同慶者也、

但値此大東亞聖戰決戰之第二年、又是滿洲第二建設之初年、且我國又係大東亞共榮圈內建國之先驅、對於大東亞戰爭完遂上、其使命至重且大、以死生存亡斷弗分擔、舉國人而盡奉公之誠、舉國一力而援盟邦之戰之聖旨、欽謹奉行、又於去歲十二月八日大東亞戰爭一週年紀念日之際、我國政府爲興、

爲聖完戰、頒布基本國策大綱、同時公布國民訓、以使國民徹底體認國策、本年一月廿日中央召開全國省長會議時、帝宮傳旨御垂七訓、其趣旨以官民奉休崇敬神之道、徹底日滿一德一心民族協和之精神、並以國民體持之信念如大東亞戰爭必勝之信念、增產必成之信念、昂揚國民精神以使國內安如鐵壁、前方收兵無後顧之憂爲信念、昭示全國、飭民恪遵、又於本月廿二三兩日奉天省召開省下庄閘市縣長會議、揭示省政方針大綱、以北邊鎮護對日經濟貢獻兩大國策、以外如防空警護之充實、礦工產業之增產、國民生活之向上等政綱、同時對農產物增產、結成戰時生產推進本部、本縣依據省之政綱、以縣公署協和會興農合作社三位一致、以縣下三十萬縣民倍加努力勵行、各該分會長及協議員等、立於第一線陣頭宜率先垂範、勇猛邁進、領導人民以人人皆勞、戶戶當耕之念、勿任肥沃良田、置諸荒蕪、以完成增產之企圖、鼎贊大東亞戰爭、獲日後勝利、俾新秩序實踐、使共榮圈內諸民族之甦生、是所馨香祈願者云、

平山副縣長談造林事業

別項平山副縣長說明縣政施政方針之際、爲造林事業談話如下、

爲林饒縣之本溪縣、全滿各縣之先設置林政科、以完遂造林三十個年計劃、要望協議員各位精強的支援、與舉先躬行造林、縣聯對於造林促進縣民之新決意本年度本溪縣造林實施計劃開細左、

▲縣營造林

地區名	造林面積	植栽本數
歪頭山	五〇陌	一五萬本
石橋子	一〇〇〃	三〇〃
南攻	一五〇〃	四五〃
下馬塘	一〇〇〃	三〇〃
牛心台	一〇〇〃	三〇〃
小市	一五〇〃	四五〃
偏嶺	一五〇〃	四五〃
馬家城	一〇〇〃	三〇〃
田師付	一〇〇〃	三〇〃
城廠	二〇〇〃	六〇〃
計	一、二〇〇〃	三六〇〃

▲康街村造林

街村名	造林面積	植栽本數
歪頭山	二〇陌	六萬本
石橋子	一〇〃	三〃
火連寨	一〇〃	三〃
下馬塘	三〇〃	九〃
牛心台	二〇〃	六〃
小市	三〇〃	九〃
偏嶺	三〇〃	九〃
馬家城	三〇〃	九〃
清河城	三〇〃	九〃
城廠	三〇〃	九〃
賽馬集	三〇〃	九〃
碱頭	三〇〃	九〃
草河口	三〇〃	九〃
張其寨	二〇〃	六〃
藪喜嶺	一〇〃	三〃
久才峪	一〇〃	三〃
泉水河	一〇〃	三〃
双城	一〇〃	三〃
草河掌	一〇〃	三〃
藍河峪	一〇〃	三〃
紅廟子	一〇〃	三〃
寧家寨	一〇〃	三〃
南攻	二〇〃	六〃
連山關	二〇〃	六〃
邵家堡	二〇〃	六〃
田師付	二〇〃	六〃
計	五一〇〃	一五三〃
合計	一七一〇陌	五一三萬本

全力推進增產國策 總進軍造成明朗熱河

承德縣聯合協議會圓滿閉幕

【承德】集中全縣民政股待望之康德十年度承德縣聯合協議會、卒於大東亞戰爭邁入決勝第二年之新春、舉國爲捧成興亞食糧基地之重大使命、各地齊向緊急增產運動邁進、並我省爲建設明朗之國境、努力治安肅正、官民一致總進軍之下、自本月二十五日起、亘二日間、於省公署會議室、由馬省本部長、辛縣本部長、田川副部長以次各委員、各分會代表協議員二十七名、各關係機關協議員五十一名等百五十餘人列席下、揭開幕、集官民於一堂、以一大家庭會議、終始由各協議員精神一貫對於治安肅正、生產力之增強、民生向上諸問題議熱誠、當茲成國第二建設新發足、我縣官民一致努力向增產之達成、治安確立工作征服之際、此次得以上情下達、下意上陳、其成果殊堪期待斯日會場正門高揭日滿國旗、場內經協和會事先之充分準備、秩序井然、肅開滿貼關於治安肅正及協和運動之標語標畫、以作工作與會運動之指針、午前九時半、由協和禮裝之參加者齊集會場、而於開會、首由金澤部員致開式辭、國民儀禮後、由馬省本部長致詞、之訓詞、大意略謂「當茲我國第二建設開始、國家時有重大歲擧歲擧之際、我等應依時局之重大、以民族協和精神助成國策之遂行、肅正工作之達成、是所至望」畢、即移入會員表彰、由辛縣本部長致獎勵之訓辭、被區分會長指導陽氏代表受表彰者致答辭後、休息五分鐘、繼續開始時、由辛縣本部長任命島村章氏爲議長、宋世昌氏爲副議長、及任命書記長畢、而就議長席、報告協議員出席數、指定文案起草委員、嗣即指由高田書記長報告康德九年度縣聯議決事項處之經過、及說明本年年度縣聯運營方針、會運動方針、繼由辛縣長、吉川副縣長分別說明縣施政方針後、於會議室八、攝紀念影、並休息一小時、略進午餐、午後一時繼續舉開、國民儀禮、首由〇〇中佐代理〇〇司令官致詞、由縣彦民地觀察官代表說明觀察之狀況、即開始議案之協議、首行討議者爲治安肅正問題、經街聯合分會兩莊協議員等充分說明希望之理由、由各關係方面分別予以詳細解答後、全体協議員表明實踐決意、至午後五時許第一日議程、方於始終熱烈裡圓滿終了云

協力肅正工作・確立治安基礎

全体協議員表明決意

【又訊】縣聯第一日議協案議終了、午後十一時許、全体協議員爲誓以民族協和運動、而協力於治安肅正、集團部落之建設等工作、俾早日完成明朗承德縣之建設起見、特表明決意如左、

吾等之幸福、增瀛吾等之和平、此等行爲、實爲人類之公敵、故不可須叟放任者也、茲爲殲滅計、日滿軍警極爲努力、夙日夜不眠不休之行動、將匪團殆已掃滅、然萬惡非道之八路匪、仍於何時再來、侵吾等之和平境內、不得而知、吾等協議員

感謝決議文

【又訊】縣聯第一日午後五時三十分繼續開會、首由塘國精分會協議員田錫川氏發會康德十年度承德縣聯合協議德縣、議此決意、

建國以來、吾承德縣位居西南地區之中心、當手於積極建設中、不意自客歲以來、於本縣邊境一帶、共產八路匪、愈敢行萬惡無比之毒辣手段、因此國軍及警察警備隊不晝零下二十餘度之酷寒、晝夜不眠不休實行討伐、踏遍高山峽谷、突破深谷河川、此種宗敢行動之壯舉及其勞苦、實以筆所難表、比積極果敢之國軍及警察警備隊之討匪行動、致匪敵匪徹底的打擊、實警察以致心匪徹之企圖、完全摧毀

須率先發揮本聯合協議會之精神、順應國策、領導全村民、協力於治安肅正、對於集團部落又當積極建設、使八路匪之侵入跳梁、徹底的封殺剿滅、以確立治安百年之基礎、而期再建明朗之承德縣、議此決意、

表堅急勤義、謹當茲大東亞戰爭之下、本縣實有肅正工作之際、日滿軍警爲建設明朗之國境、達成鎮護北邊之使命、不分晝夜、冒彻寒酷暑而果敢奮鬥、吾等人民得以安居樂業、享受王道樂士幸福、實日滿軍警將兵所賜、爲稍裝感謝之微忱、特於全場一致誠摯實同下、向日滿軍警發送感謝決議文如左、

折、故今於吾縣內、已無匪影、佳民亦無次就安穴、此等幸福、全賴忠勇果敢之國軍及警察警備隊之奮鬥所賜、每思即只有感謝與感激、故吾等須愈加努力、與軍警取同一之討伐行動、貢獻於縣內之治安確立、藉以負担北邊鎮護之重責、一意邁進、謹此表明感謝之意

康德十年度承德縣聯合協議會

爲培養次代國民 乳兒將特配雞卵

【大連】國家多事時、大東亞勝戰期、培養次代國民、乃政府重要之點、故對於幼兒養育、更不可不加注意、如乳哺嬰兒等之食、此番由上官之苦心、將特配雞卵、以使樂食、由生後然此次之特配雞卵、由生後十個月、至一年三個月之乳兒、於一個月內、配給雞卵二十五個、藉使次代國民、身体健壯、州廳生必課、令自三月十五日實施、刻正刊印配給票中、該不日即可分發用戶、對於滿人乳兒、刻正研究中云

日俄親善文化協會 最近即將結成

【哈爾濱】前此由居哈白系俄人有力者籌劃中之日俄親善文化協會、目下已有五百餘名之俄系有志者參加、因乃定於三月十八日於馬迭爾劇場招待時務機關以及關係各機關代表、由全會員參列下盛大舉行發會式、該文化協會由會長基斯里欽氏、關斯基兩氏分別就任、其他委員及幹事將任命得滿夫翁以下廿名、行事定於每月舉開一回以上關於日本之講演會及日俄人懇談會、其他隨時舉開日本語講習會、而行日本語之普及、更發刊機關誌『威斯多尼科』、以期介紹日本文化、於大東亞戰完遂

身爲在滿民族之一員、舉物心兩方積極協力是乃該會結成之趣旨、各方面對其效果頗爲注目云

有獎定期儲金 三月一日開始

【營口】大東亞戰決戰儲蓄分四回有獎定期儲金自三月一日至三十一日市內各金融機關一齊受付、昨年之第三回五百萬元垂成、達四百九十九萬六千餘元之巨額、收得國內有數之好成績、第四回尙要望市民之協力向儲蓄報國目標以期突破五百萬元、爲增加大馬力市內早早樹立看板及標語用資喚起市民之注意云、

無線電

三月三日（星期三）

七、〇〇（新京）報時、國体操七、三〇（大連）初等日本語講座高宮盛逸八、〇〇（新京）國民訓建國体操、繼續（新京）唱片廣東音樂一、娛樂界二、步步高三、秋水芙蓉四、馬上琵琶五七級在居六、賽鴨踏稿七、吳宮醉舞八、狂歌九、西湖夜游十〇、雨打芭蕉一〇、三〇（奉哈）經濟通訊正午（新京）報時歎聲播放（奉天）奉天大鼓馬香龍走國（三）霍樹棠

〇、三〇（新京）新聞一、〇〇（奉哈）經濟通訊三、三〇哈爾濱學校放送（一）新省教育報國多則練成報告哈爾濱市公立建設國民學校長楊孫瞻繼續（新京）一、二〇教通訊四、〇〇（新京）新聞繼續（奉天）食料品小賣價格四、三〇（奉天）經濟通訊五、五〇（奉天）鄰組新聞六、〇〇（奉天市）兒童時間（新京）新聞（大連）講話六、三〇（新京）中等日本語講座五百木元七、〇〇（新奉）報時新聞告知東亞的勝利夜間節目豫告七、三〇（錦州）給揚獨奏一、天涯歌女二、寂寞的雲三、月圓花好獨奏者閻恒竹樹繼續（奉天）青年時間職場與戰場繼續（哈爾濱）話劇（三月的農村）王治國哈爾濱放送話劇團編劇若華導演同欣八、三〇（新京）新聞國民須知繼續（奉天）隨筆春草（邱新作）若梅九、〇〇（大連）管絃樂九、三〇（奉天）評詞五女七貞（二〇三）宋桐斌一〇、〇〇（新奉）報時、新聞、告知、明日節目豫告一〇、三〇（北京）京劇中繼

道德會講演社 講班懷少堂開課

【双遼】本邑道德會會長靖國陽、副會長馬旭亭、楊瑞堂、理事長王名選、呂鳳芳等、爲發揚道德精神、改善風俗、挽救人心向善計、故設立講演社、對外講演併設女子講習班、以資造就賢妻良母及講演人材外、併有懷少堂招收未滿學齡之幼童、教以識字及道德禮義体操等項、以備將來入學免去諸多困難、前因年萊、及休假關係、講演社亦即停止講演、茲者休假期滿、講演社於昨日開始講演、所有女子講習班及懷少堂、同時亦均開始授課矣、查該會講習班及懷少堂、設有年所、歷年成績頗佳、造就良材頗多、已爲各界人士所共許、此次復又開講、將來卒業成績、當更優良、故誌之、以待將來云、

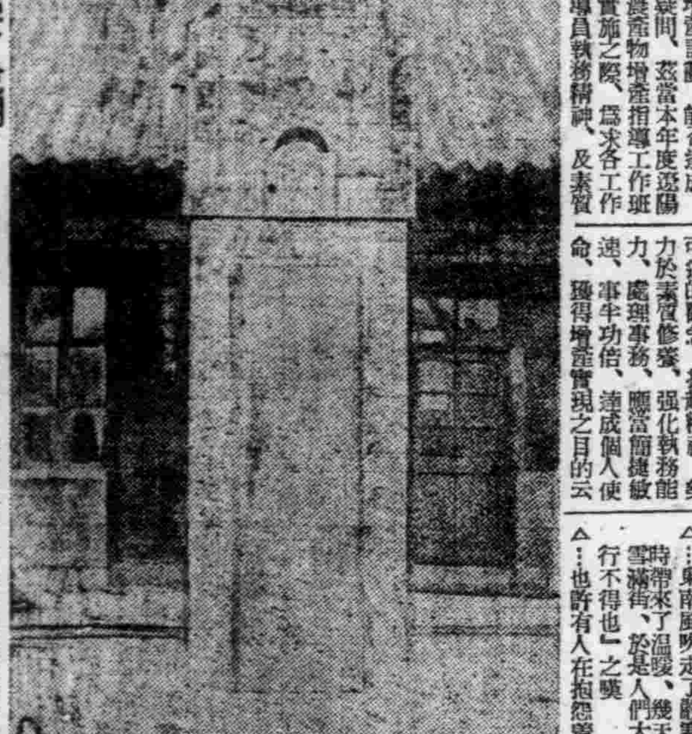

照片說明 城西南隅之三孝寺、大殿前有康德年間的古碑、碑銘沒字、而其魏毅之態勢、蟠錯優秀、形態生動、康德碑之紀工藝術、令人與今不如古之感云

△…東南風吹走了嚴寒、同時帶來了溫暖、幾天來落雪滿街、於是人們大有「行不得也」之嘆

△…也許有人在抱怨當市政的不良吧、其實你不如乾脆抱怨自己、無想、偌大的市域、要想用僅有的淸掃隊來淨化、那是根本不合理的、所以這責任市民也該負的

△…國人的習慣、是極不顧多管他人事的、也就是同情心的淪喪、所以才有「自掃門前雪、莫管他人瓦上霜」之金科玉律、

△…假如雪是他人瓦上霜、我們不管倒也好、只怕是他人門前雪我們也幕不顧了、因然管是人情、不管是本分、我不敢說什麼、然而人類的生存、是需要互相扶助的、這恐怕也是是老輸不堪勞作的、那麼也許因爲我們的不管、以致維存、以致溶化、以致市街泥濘了、

△…不可諱如在落雪的日子、値這家的主人不在、或其他事故、或者根本還家就是老輸不堪勞作的、

△…話似乎離題太遠、然而我覺得「自掃門前雪、莫管他人瓦上霜」之句似乎不妥、又何況在這高呼鄰組互助的時期呢、

擧市騰歡官民鼓舞

建國節式典昨隆重擧行

【遼陽】當此大東亞聖戰下、基於日滿共同防衛之本義、擧國力推行大業中、欣逢我國第十一回之建國節、爲回顧建國淵源、懷顧當時之先覺者及對建國英靈並功勞者表示深甚感謝之意、並以瞻仰昇滿之實現、奮勵第二期建設之新發足、振作建國精神、以圖增進國力、而向理想國家完成上勇進、是以此日、擧市騰歡、協和會市本部爲表示慶祝之意、特於當日午前九時、在忠塔境內、於市本部役職員、市內各官公署及機關代表者各分會役員（常務員以上）協和義勇奉公隊代表者（女子部一般、各分隊長以上協和靑少年團各隊長、國防婦人會代表等多數參列、隆重擧行式典、當日天朗氣淸、春風徐徐、一若天惠佳辰、各參加者皆精神抖擻、肅然整列、首先國旗揭揚、繼之國民儀禮完了後、捧讀國本奠定詔書、其次由張市本部長致詞、然後全体三呼萬歲、祝賀沸騰、瀰漫儀表、與亞氣氛、高過大空、時屆九時半、隆祝式典乃圓滿告終云、

義勇奉公隊入隊式 在忠靈塔盛大擧行

【遼陽】以康德十年建國節之佳辰、協和義勇奉公隊對新編入者全國一齊實施入隊式、以爲本年度隊運動展開之先聲、而圖隊員意識之昂揚及團結之強化、以期隊勢之擴充與發展、本協和義勇奉公隊遼陽市總隊入隊式、繼建國節慶祝式典後、在忠靈塔境內嚴肅擧行、先是全体隊員整列、國民儀禮後、乃有訓示、祝詞等、繼之則由入隊員代表宣誓、全隊員合唱信條、一時歡呼萬歲、與亞氣氛高燃、最後高呼大日本帝國及大滿洲帝國萬歲聲中、圓滿終了云、

建國節 官民祈禱戰捷

【鞍山】當茲戰捷第二年第十一回建國節之佳日、鐵都定於當日午前十時、在鞍山神社於各機關代表、各分會長等軍官民多數參列下、嚴肅擧行式典、一般家庭以午前十時長鳴汽笛、一齊默

乒乓球選手權會 七日在市署擧行

【鞍山】滿洲帝國体育聯盟

義勇奉公隊 區隊長會議

【遼陽】協和會義勇奉公隊鞍山市總隊本部、於昨二十六日午後二時始、假協和會

傷痍軍人會 擧行一週紀念式

【遼陽】傷痍軍人會遼陽分會、至今結成滿一個年、預定於三月五日午前十一時、假市警務科講堂、擧開一週年紀念式典云、

康德新聞社遼鞍支局 遼陽驛前大街新閣三號 電話二番 鞍山支局 鞍山南三條町 遼鞍版廣告事務 電話鞍山八五五號

市本部、召開滿系區隊長會議、對十年度中央總隊部之指示市總隊運動方針、訓練方針計畫、奉公隊之各區隊之編成基準、並編成要領等項詳加協議云、

本年市聯合協議會 定本月廿五日擧行

【遼陽】協和會市本部已決自三月廿五日起亘三日間、擧開市聯合協議會、現正進行諸般準備中、爲對應本年之決戰下時局、協議之議題中心、特設重點於鑛工增產及消費規正、而決定意識統一之運營方針、因此將於三月上旬開各區常務員會或組長會、廣爲要望提出建設的議案、市聯之協議員規定五十名、限於三月五日以前、各地域分會及職域分會代表協議員推薦截止、提出議案限於十二日前截止、十三日開市本部委員會整理議案、豫定準備完了、致協議員之分配數如左、

▽地域分會、瑞穗十名（日九、鮮一）協和五名（滿四、日一）興平四名（滿四）文聖四名（滿四）武聖三名（滿二）、太河二名（滿一）、日照三名（滿三）興隆二名（滿二）

確保食糧完成增產

篤農家選定辦法縣已決定

【遼陽】爲期聖戰下、農民反省與自覺、完遂食糧確保、達成增產目標、縣產業科、發表康德十年度、篤農家選定辦法、通知各街村、並在農產物增產計劃會議席上、詳細說明、務爲篤農家選得要領誌左、

△對於頭腦淸楚、思想純潔、國家之方策、盡納行實踐、實行而稱來望者、

△率先實行而稱來望者、

△營農在十年以上、並有新其農民與亞增產之任務、爲聖戰完遂之一翼、致將篤農使其理解聖戰之眞意、而促於農村第一線上、擔當實農與指導之一部、其一切行動、均爲一般農民之模範、從事於勞動者、

△生活勤儉者、且無不良嗜好者、

△對聖戰能徹底了解眞意、在農村以佔有指導地位者、

△耕經營面積、在百畝以上、而爲自作或兼作者、

△本年度、於各村區爲篤農家一戶以上爲原則、

△田乎自覺心而能熱心研究農事改良、並自家婦女等亦從事於勞動者、

△關於農業經營爲多角形者、其副業之收入有顯著之成績、

切、均爲一般農民之模範的技術、而致意研究農業一

完成一次增產計劃 縣編成指導工作班

【遼陽】本縣產業當局、鑑于現在唯一重要國策農產物增產工作、已步入第二次五年計劃、本年恰爲開始之第一年回顧第一次五年計劃、由於官民協力、農民自覺、能於國際複雜過程中收得良好成果、實堪慶幸、展望未來時局、彌爲重視、究竟第二次增產計劃、能否達成、關係重大、茲當本年度遼陽縣農產物增產指導工作班編成實施之際、爲求各工作班指導員執務精神、及素質修養上應特別注意起見、特制定革除、觀念、實行新體制、及公文處理、與勸務及修養方面等、詳詳解說、淳淳告誡、務令各指導者、活躍于增產之第一線、應乎重要國策之要請、並通知各街村長、令即抖出往之不識、來者可追的觀念、抖起精神、努力於率優修養、強化執務能力、處理事務、應當備援敏速、事半功倍、達成個人使命、獲得增產實現之目的云

地下道事務籌備就緖 解冰後即將着手興工

小海市工務處長發表談話

【鞍山】關於連繫鞍山市鐵西、鐵東之地下道計畫、因解冰期愈迫近、是以即將着手工事、關於此具有鐵都與甚重大使命之地下道計劃、小海市工務處長發表談話云、地下道工事雖會感有多少困難、然此項問題亦因幾度磋商而告圓滿解决、所餘者即資材問題、是否滿能作官指導資向未决定、則須待資、材入手行事、如今諸般準備全部完成、致於關於資金問題亦經解决、由於

▽職場分會、教育三名（日一、滿二）、鑛業二名（日二）、司法一名（日一）、市公署一名（日一）、郵政一名（日一）、電電一名（日一）、電業一名（日一）、滿紡一名（日一）、太陽膠皮一名（日一）、洋灰一名（日一）、科技聯部

▽合計五十名（日二十五、滿二十四、鮮一）、

勞工介紹所 現開始辦公

【遼陽】勞工協會改組以來、閉鎖中之勞働市場乃決復活、市勞務科當局並決定自三月一日起、在武聖區財神廟開設勞工介紹所、此介紹所與舊有之勞働市場同營制一般傭備而不經過該所、並限及嚴禁勞働者之在指定地外集合、對違反者施行嚴罰云

感謝戒煙神速 敬啓者敝人年近花甲嗜鴉片以成癖每日吸煙數錢身體休弱百病叢生終欲戒除苦無良方幸友人王君指醫於奉天市大西城門外振華醫院對於忌煙醫名素著敝人乃實入該院戒煙經唐院長實施最新醫療妙法竟於二旬間戒除多年之煙癖百病霍然全愈近來精神轉振飲食日增身体日壯感激之餘特登報端略表謝忱 鳴謝人 錦州省 朝陽縣 李興亞 謹啓

緊要聲明 啓者敝櫃經理王樹圻君現有高就自二月一日起已辭職此後該君在外無論發生何等事故本櫃概不負責恐未週知特此聲明 奉天市東關區大東街一段一六七號 大和織工所 啓

出號聲明 敝號德順盛惠民因有高就業於康德拾年壹月正式辭退所有一切財務事項皆已滿結完畢敝號繼任趙澤國担任經理之職但趙惠民前在號中對外應學作保蓋有趙惠民印章今後該君對外一等事概與敝號無關恐未週知特此登報聲明 奉天市瀋陽區一德街二段七五號 德順盛 興記 經理 趙澤國 啓

奉天城內鐘樓南 電話四三九三一番 郭氏醫院 產婦人科 小兒科 晝夜接產 負責戒煙 院長 女醫學士 郭李松林

現服票買賣 奉天市大和區平安町三番 福岡屋證券株式會社 電話③二七〇〇

各種 壓力機械及切斷機專門製造者 最新商品目錄 壓力機械 奉天市青葉町一番地 滿洲プレス製造所 電話（三）二六五八番

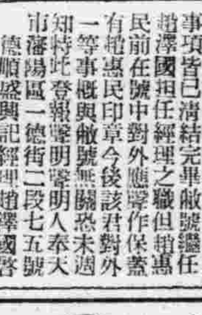

招聘商業教師 限有中等教諭免許證者待遇百五拾圓左右有願就者請持履歷書來校接洽可也 奉天市小南街四段五二號 厚生國民高等學校啓

奉天崇文學院續招新生 科別 商業科限優級卒業者簿記速成科限文理通順者、見簡章附郵票六分即寄（隨到隨試） 校址 奉天大南門外備有宿舍鐵路劉引電話（四）四三三八

聘請日語教師 數 一名（日滿男女不限）待遇持履歷書至本校面議 奉天市瀋陽區小南街（三）一八七 維城國民高等學校啓

奉天女子打字專門學院 招收新生 代打文件 入學試驗（不用考試入校） 附設 郵寄 院址 奉天省公署前通天街路西 小南門裡一心街四段十八

奉天國光女子洋裁學院 本科（洋裁手藝日語滿語算術）滿洲首創 教授澈底 宿舍完備 就職介紹 速成科午前部午后部（洋裁手藝） 夜課 數理化（女高二年休了）洋裁班（資格不限） 科別 入學 隨時入學額滿截止 院址 瀋陽區一心街六段二一六號 函索簡章要郵票六分

初學二月二日 開始 日本語 專門書院 簿記 日滿 備有簡章函索即寄插班生按程度隨時入學由本院乘車減價證 地址奉天瀋陽區一心街一段九四號電話（四）三三四六號 又附設簿記珠算科等教授商業銀行簿記等課程簿記專修科募集新生時間午後五至七

奉天南市場 商埠大舞台 新到京評泰斗 特 陳麟麟 劉艷霞 李寶順 王素秋 旗 三月二日 朝場 回盃計 虹霓關 連還套 奉秋素烈 晚場 張彥赶船 懷都關 力勝三關 雷雨

舒肝健胃丸 胃病良藥 專治男婦肝鬱氣滯胃不消化飲食停滯嘔吐酸水胃腸脹悶脅攻痛及心口疼痛噯氣嘈雜食心腹病塊氣逆攻痛單腹脹症因氣實積寒積蟲積氣積及茶積酒積心腹各症服之確效舒肝導氣開鬱化積消痞寬胸和胃導滯理氣補血調腹便暢除積血明氣健脾進食所患胃病無論老幼服之皆有特效定價每袋一元二角合三元△外埠代洽奉京瀛縣德益江德育大記雅江天德泰錦和三江德興和縣丹惠存和縣大連德與安東谷縣營口咸春 總行奉大韓權北 各埠均售 關東大藥房

感謝 專治婦人病 聖藥

敬啓者內人患病數年月經不調諸醫罔效後服貴藥婦血丸數年前人之重病經閱月餘即覺病已去十之五六... 奉天北市場 劉印堂 啓

祛梅聖劑 不需注射立顯効果

梅毒之危險、寄在經過感染初期後、進入所謂潛伏期時非常危險。因爲毒菌、却在身體內部、破壞蝕腐內臟各器官及骨膜和腦髓、如此漸自强大其勢力、遂久將身體弄成廢人、甚者不免夭亡、不然將毒染至妻子害及子孫、想來實有戰慄之感。以是速施治療務必徹底斷根。

伯爾子丸、係最進步的祛梅淨血劑、因以內服一法既無如注射之繁雜或某種禁忌、却將毒菌徹底殺盡、而與大小便一同排泄、同時又以獨自作用、將胃腸—內臟器官根本賦活、以强全身新陳代謝機能、又將血液淨爲新鮮旺盛循環、故可在安全中斷除一切梅毒。

內服藥 伯爾子丸

●包裝十二日量 三十五日量 七十五日量 各大藥房出售

總行 東京 鈴木日本製藥社

能使心臟胸胃之抗病荷爾蒙增强解除病根挽回眞實之健除

昔時大名武士之護身藥、亦即現代荷爾蒙藥、博得好評用以麝香、犀角、熊膽、牛黃眞珠、及其他數種稀品配合之救心因含有動植物成分故向內臟吸收之同化力最快、使血行及抗病荷爾蒙分泌旺盛由根本解除病苦挽回健康、乃病弱者一大福音也

特種動物荷爾蒙之膽精藥

救心

（救心）之有効病狀

▲吾心與心臟病之患者 ▲訊跋及腦病之患者 ▲胃腸虛弱不振之人 ▲氣短心臟頭眩之人 ▲皆悶不安眠之人 ▲神經衰弱及諸症患者 ▲舌苦心悸病者

朝夕一粒

建國節當日滿日文武官恭赴建國神廟參拜

歡聲祝意匝地冲霄

全國國民齊慶建國佳節

大東亞戰下、値建國之佳節、想起世界新秩序建設先驅之建國當時、全國民鑒固邁進第二建設之增強決意、以紀念此意義深遠之佳日、夫十餘年前之是日、正我國以新秩序建設之先驅而誕生、實爲英美放出以一大痛擊之日、由於殉職於滿洲建國之幾多英靈、及持以英美擊滅之念、而殉於大東亞戰爭之幾多日軍勇士之血、始得以日本爲盟主、大東亞共榮圈齊齊確立、相任北邊鎭護、兵站基地之我國實務、亦愈形加重、是日各種行事、嚴肅舉行、以賜佳節、全國民皆鑒固英美擊滅之決意、誓願以新的意念向第二建設邁進、

奉天

當決戰下 帝制十周年記念之有意義之三月一日建國節、奉天市一百五十萬市民、恭祝帝壽萬歲、全市各戶懸揭滿日兩國國旗、省公署以下、市公署、各學校、各職場、舉行建國節 御容拜賀之嚴肅式典、全市民以午前十時國民慶祝時間爲期、一齊向建國神廟遙拜、午後一時、於城內光陸、雲閣 兩電影院、盛大舉開滿系市民建國節慶祝市民大會、有建國精神作興之 市民代表熱烈講演、全市充滿決戰彩色、慶祝行事遍諸全市、全體市民於欣喜中、懷念建 國之偉業、在必勝信念下、誓願爲第二建設、戰爭完遂下一新決意、是日奉天市公署、午前十時、於禮堂嚴肅舉行建國節拜賀式典、王、多田正副市長以下、全職員出席、首先合唱滿日兩國國歌、國民儀禮之後、王市長虔敬奉讀國本奠定詔書、繼而恭讀帝詔、致訓辭、大意爲在決戰下、當茲意義深遠之建國節、凡我官吏、應顧念建國之偉業、作國運隆昌之推進力、以垂範一般國民、而盡職域奉公之誠、然後由市長發聲、高呼滿日兩帝國、萬歲、迄至正午、盛大之式典乃告終了云、

王道書院師生拜故鄭總理祠

王道書院奉天分院、於平田主事、李幹事引率下全体教職員及學生全員、於三月一日建國節當日午後五時、至東亞街太夷宮鄭總理祠前舉行報告祭、對王道書院之現在發展狀況向鄭故總理靈告云

哈爾濱

哈爾濱市以協和會市本部爲主體、各地域、職場別分會、各學校少年團、學生、奉公隊等、嚴肅舉行建國節式典、並分別作關於建國精神之講話以鑒固時局下新決意、當日於電影院劇場、利用演藝時間之休息、向建國英靈默禱、一齊三呼 大滿洲帝國萬歲云

齊齊哈爾

帝制十年之建國節、龍江省省公署以下、市縣旗之官公衙學校等、各自嚴肅舉行記念式典、全省爲慶祝彩色所包圍、齊齊哈爾市於午前十時、在龍沙公園、由協和會、協和義勇奉公隊、協和青少年團、國婦其他團体一般市民等、約一萬參集下、莊重舉行記念式典、金市長述 吾等滿洲國民、應体建國意義、爲大東亞共榮圈確立一致邁進、之決意、三呼日滿兩帝國萬歲、十一時許有 意義之式典、乃告終了、

牡丹江

省公署於午前十時、舉行嚴肅之式典、爲第二建設、有新決意之、北邊前衛都市牡丹江、尙有多種市民行事、爲昂揚時局下建國精神、由鄰組主辦、向建國神廟遙拜、對建國英靈默禱、追懷建國之副業、並鑒固聖戰完 遂之決意、

四平

四平市於一日午前九時四十分、全市協和會分會員、集合於 忠魂碑前、由軍官民多數列席下、首先向忠魂碑致拜、對建國英靈、作感謝之祈念、嚴肅舉行建國節典、最後三呼滿日兩國萬歲、而行閉式、

承德

當建國佳日 之熱河省、爲討伐之硝烟瀰漫長城線山嶽中、滿日軍警、並協和會特別行動隊、皆舉行壯大嚴肅之式典、向帝宮遙 拜誓願明 朗國境確立、於承 德街、五 軍司令部、省公署協和會以外各機關、皆舉行式典十時卅分、於興亞塾、由省及縣合同舉開第一回國民儲蓄委員會、由馬省長 向國民儲 蓄功勞者、加以表彰、

東寧

建國節之一日、東寧午前九時五十分起、於東寧神社內、舉行建國節式典、在大戰下、謳歌國運隆昌、繼舉行國民儲蓄、功勞者之表彰狀傳達式、及納稅成績優良者、並納稅組合官成功勞者表彰式、

鞍山

鐵都鞍山之建國節式典、恰逢帝政實施十年、意 義深遠、午 前十時起、於鞍山神社由都甲市長外、在鞍各機關代表等百餘名參列之下、嚴肅執行、

佳木斯

佳木斯省市、協和會 合同於午 前九時半、在佳木斯神社前、舉行建國節式典、各戶皆懸日滿兩國旗、追念建國偉業、

大連

對於我國生成發展、最有切膚之感的關東州、當建國節、州民揭揚滿洲國旗、慶祝彩色充滿大連旅順之各都市、並金州內外交部辦事處、於常盤町外交部辦事處、午前十時起、由馬處長以下各員參集、舉行式典、我國特殊會社各出張所所組織之康德會、亦向張總理拍 祝電、大 部分之會社、皆決心突破時局、努力於執務云、

通化

當建國佳節、通化市各 機關、義勇 奉公隊、國婦、青少年團等約五千、參拜通化神社、午前九時五十分、舉行嚴肅式典、各戶皆揭滿日國旗、尙有高脚及其他行事、協和會市本部、以三月一日爲中心、由二月二十六日起、至三月四日止、實施建國精神作興週間、以促進 建國精 神之昂揚、及美英擊滅之決意、在週間中、滿日各學校、募集建國作文、

錦州

在決戰第二年逢建國之佳節、錦州各戶、高懸日滿 兩國旗、以表慶祝、市公署、協和會本部、由午前十一時起、於忠魂碑前廣場、由王省長、篠原次長、馬、疋田正副市長、各關係機關代 表多數 出席之下、舉行建國記念式典、且於是日、在錦州省國民儲蓄實踐委員會、午後一時、於省公署會議室內舉行國民儲蓄功勞者之表彰式、此舉爲該縣初次之試行、頗爲各方矚目、

警務司嚴肅舉行警察綱領宣揚式

警務司之警察綱領宣揚式、於三月一日建國節之紀念式典終了後、於午前十一時、在治安部會議室、由澁谷治安部次長、谷口警務司長以下警務司及分室職員全体出席、盛大舉行式典、首先遙拜建國神廟、宮城、帝宮後、由澁谷次長宣讀警察綱領、並遙拜警察英靈祠、嗣由谷口警務司長朗讀綱領要義並訓話、於始終嚴肅中、式典告終、繼則全員集合於廳舍前由澁谷次長及谷口警務司長爲先頭、以強行軍到南嶺中央警察學校校庭、集合該校職員學生等後、於二時三〇分、一同參拜警察英靈祠、對警察綱領實踐者之英靈、致感謝之至誠、並誓盡滅私 奉公完 遂使命之決意云、

不堪回首話當年 (下)

孤獨徘徊紀念聖地 花香鳥語動人幽思

首警張廣義君長春事變目覩談

忽然隨着一聲震耳的炮聲一隻炮彈就正落在我們前進的路上、炮彈落在地上、炸起一片土、而我們就被這些士蓋滿了全身、剛剛把眼睛揉開、就有一片火紅的光亮閃在眼前、同時熊熊的火燄、就向天空亂竄我定神看去、知道炮四團的柴草庫、又中彈起火了、

在轉過方向來之後、我們就直接奔向炮四團陣地的方向去雖然我們都一同受了一次大驚、心裡還爲之悸跳不止、然而從生裡逃生、又像給身裡增添不少的勇氣走到現在南嶺紀念碑的所在把旗子、再搖起來、又有幾位軍官到來和坂野憲兵隊長並藏本閒領事交談、經過有半小時的光景軍官才退去、而我們又伏到田地的溝裡去、半夜的風吹來特別寒冷又加上炮火槍聲、和稀稀刷刷高粱地裡的風聲、深深點綴出秋夜冲凉恐怖的景象、經過了很長的時候、覺出來日本軍隊的炮火都集向伊通河去、而炮四團的軍隊、也雜七亂八的沿着伊通河向下敗退、我們這時心裡暢適了不少、同時遙遠的東方也在灰灰的天際、抹上一層魚白、午前四點多鐘、我們的汽車又開向市街去了、叢豐雲就持着日本旗站在車旁、我自己思想足一夜來所受到的驚險而看到現時駕駛着汽車、走着回來的路子、眞是高興得萬分、車停到西廣場本庄司令官邸的門前、他們都進去會談、我就留在車裡、一幕幕的思想向我疲乏的身体襲來、

午前八點鐘、我們 的車又開 向寬城子去、這時寬城子依然在 打着、那裡有中國陸軍駐紮着車到了現有戰蹟紀念碑旁的溝沿我做起前導走向中東路局去、而後又開車回來到司令官邸、又開車到交涉署、（道尹公署）又到西廣場後面的操場的俘虜收容所、就這樣連三接四的飛跑整整耗去一天的光陰、個人雖不知究竟跑些甚麼、談些甚麼、然而仔細去推斷卻離不開是維 持長 春的治安、想到那時候的街上簡直沒有一個行人和一輛車還記得我當時開的汽車是四號、也就只有這四號車成天東西的奔跑着第二天公安局裡的警官都武裝的集合起來、街上也設了崗位、同時也注意到市街的治安、然而街上仍然沒有 行人、除 去馬蹄車輪、和軍 隊行走的 聲音而外、街上依然是靜悄悄的沈靜得可憐、

一天兩天的過去了、街上有了安民的佈告、漸漸有了試探着行走的人民街裡又稍稍有了市面、然 而仍就 是淸冷、但是就從此便把今日偉巍的國都的基礎、築得牢牢穩固、十幾年的 陰像一幕烟、從眼前飛去了、而我們國家、也一天天的建設起來就拿國都而論吧、早已不是昔日荒涼滿目的情景了、我有時還願意單獨走到南嶺或者寬城子 戰蹟紀念 碑那裡去、並不祇要領略南嶺上的鳥語花香、溫風綠樹、實在是從那碑石上、可以把我的思想拉到十一年前的景象中去、讓我追想昔日激戰的狀況和那一聲聲震耳的槍聲炮聲、另外還有可紀念的、就是我們當時同行扛着旗的那位朋友—叢豐雲、也早已物故了〃聽 過張先 生的一席話、的確叫我感到白雲蒼狗的變幻而不禁一聲長嘆了、當時爲建國而逝的英靈雖未能眼看 到國家現 在的景氣、然而我們的國家卻建設在這些位英靈的碧血上面、建國節又來了、願意國人同聲一呼、要爲我們國家的興隆奮鬥、（照片、張廣義君）

カフトインキ

皇帝陛下停止新宮造營

垂範官民駐日使館鐵扉獻納

【東京】與盟邦共同防衛態勢、滿洲國對戰爭協力之決意益固、本年一月、畏蒙滿洲國 皇帝陛下軫念銅鐵在戰爭上爲不可缺者、乃降旨新帝宮之御造營、並昉日官詔 紀念塔之建設、一併中止、以其鐵材悉數供與親邦日本、增戰强力、御率先垂範、日本朝野、同深恐懼感激之至、奉體 皇帝陛下之御趣旨、滿洲國駐日大使亦思「雖一噸之鐵亦贈與日本」之氣、而決定將麻布櫻田町大使館正門之鐵扉、向日本獻納、頃將此意已向東京府通達、東京府對此厚誼、非常感激、於三月一日帝制十周年之滿洲建國佳節午後一時半、松村府知事訪大使館、接受王大使鐵扉之獻納、此將成爲大東亞戰爭彈丸之鐵扉、高三米、寬二米、兩扇約有一千公斤、大使館由三月一日起實施建國精神宣揚週間、實踐項目中之鋼鐵獻納、由參事官以下至打字員、約二十名之職員、一齊將所有之鋼鐵製品舉行獻納云、

大山元帥遺品至奉

奉運的市民將睹此親邦陸軍省贈物

打破俄國東漸野心、確立亞細亞人之亞細亞、與世界史上一大轉換之日俄戰役奉天會戰、殊値記念、因定三月十日爲親邦陸軍紀念日本年已迎第三十八次紀念日、於茲大東亞戰下、意義彌深、全國展開種種記念行事、記錄親邦皇軍勝利歷史燦爛一頁之歷史的古都奉天、舉百五十萬市民慶祝此日、當日執行忠靈塔臨時招魂祭、並追念古戰場當時春光中皇軍奮鬪之精神、決定展開種種覺悟一新之記念行事、更當記念日已在目前之近日、蒙親邦陸軍省、附以日俄戰役當時、任皇軍總司令官之大山元帥之極有價値遺品今已運抵市公署、幸陸之感慨從漠、此等物品、陳於紀念大山元帥、兒玉元帥、小村壽太郎三氏之大山會館、此會館乃爲永久記念滿洲建國前功績者而設、亦滿洲三先人紀念事業委員會事業之一、此等贈品爲元帥之遺物模型等、凡六七箱、前於一月二十二日由東京啓運、近運抵滿洲第三七四部隊、交市公署、市署近日整理後、俟大山會館工竣即陳列於會館內、供一般市民仰瞻云、

戰績巡禮

十日陸軍紀念日行事之一戰蹟巡禮、午前九時三十分乘驛前總局巴斯出發大越中佐白刃碑于洪屯第二軍戰蹟記念碑、俠 國墓地、大廣場日、俄戰役記念碑、第三軍記念碑、北陵（中食）北大營、受降兵、大南門等之古戰場祭弔後、至忠靈塔、午後四時解散、募集人員二百五十名、會費大人三圓、小人二圓參加可往東亞旅行社步三中井內觀光協會等處定額云

照片 爲大書「擊滅而後已」的日陸軍記念日宣傳畫、

寫眞 爲大山會館開內爲大山元帥

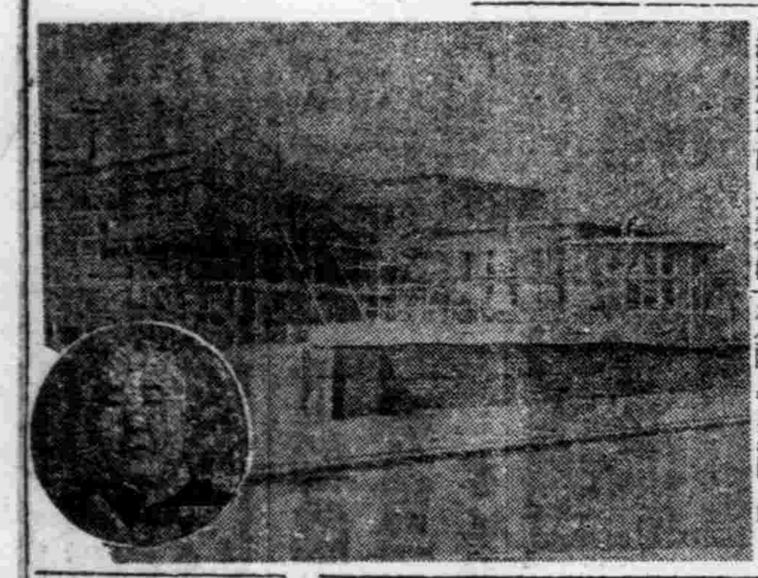

戰捷第二年春光明媚之中

陸軍紀念日將降臨

本市各項豪壯行事顯示槍後熱誠

三月十日大東亞戰捷第二年之春、當逢第三十八回陸軍記念日、奉天市之行事、曾於百五十萬市民參加之下、即將盛大舉行、於記念日行事第一日之九日、滿日各學校、除分別舉行記念講演、此外由午前十時三十分、由徐省長、王市長、緒警察局長、及滿系各區長皆川省次長、多田副市長、北原警務局副局長、日系各區長及鄉軍各聯合分會長等代表市民至皇軍病院慰問白衣勇士、第二日之十日由午前八時於奉天神社前集各官公署、公共團体代表、一般市民嚴肅執行奉賽祭、繼由九時於忠靈塔前盛大執行臨時招魂祭、繼續向爲奉天會戰而死之俄國軍殉葬地供以花環等、由午後一時至四時慰問傷病軍人、遺族等、假萩町紀念會館舉開慰問演藝會並於市內之映畫常設館、於同時對日滿現役軍人一齊免費入場、放送局之於是日亦作不斷之放送、另方觀光協會、東亞旅行社主辦戰蹟巡禮、各戶同時務須揭揚日滿兩國旗、以資慶祝、並行參拜神社、忠靈塔、以固槍後國民之必要信念、

忠靈塔臨時招魂祭

陸軍紀念日之三月十日、於日滿遺族並軍隊、在奉各機關代表鄉軍後援會、協和會奉公隊、青少年團、國婦、學校各代表參加之下、由午前九時參拜之忠靈塔臨時招魂祭、由多田副市長担當祭典委員長以日俄奉天會戰爲始對於滿洲建國並治安肅正而化爲護國英靈之日滿勇士舉行祭典、是日祭典順序如次定刻午前九時祭典委員長以以一同着所定之席首先修拔、降神之警譯奏樂、（奏招魂詞）獻饌後齋文祭詞、忠靈顯彰會奉天地方委員長祭文其次齋文之玉串奉奠繼之忠靈顯彰會奉天地方委員祭典委員長遺派代表各機關代表之玉串奉奠及撤饌送魂詞等即行閉式

使鴉片癮者協力增產

【佳木斯專電】三江省通河縣對於鴉片癮者爲使其積極的協力於增產之途於此意圖之下、由張縣長馬副縣長發案本年一月開始迄六月末爲第一期、對癮者鴉片一包七角者徵收國幣一圓、其差額三角、寄與興農合作社作爲增產資金、對縣下一千九百名癮者已實行矣、至二月末此金額實破一萬五千圓、至六月末預定能達十萬圓、

桌扉「拉手」以絲代鐵

滿鐵率先提供金屬

【大連】爲打倒英美、使成爲砲彈、戰車、飛機上之一片、而繼續收回金屬製品、復興南滿洲資源、滿鐵本社、爲行鐵鋼類、非鐵金屬之急速收回、本田參與、任委員長、設金屬收回委員會由本社內之鋼門扉爲始、桌子拉手、衣物架、帽掛等備品、均計劃收回、二十六日早、對一部 架子取除、社內全部將桌扉拉手等取除、換以代用品、收回期間、分第一、第二、第三之三期、第一期、將本社正門之鋼製大門扇、各鐵製門等、鋼鐵拆除、其他大連圖書館、滿洲資源館、中央試驗場、厚生會館、社員會館、重役公館、社宅等、皆用代替者、實行全部收回

風靡

南風解凍大地春回、連日天氣和暖、各街巷泥水滿街流、大有行不得也之感、在這物資節約聲中、因爲泥和水毀時設難道貫使人感到行路難、淸掃夫固在每日努力掃除、但若大奉天市專靠淸掃夫的力量來淸除積雪、這恐怕難供目下需要、協和會提倡的勤勞奉仕和本年實施之勤奉制還不正是當勤運動一個好機會嗎、希望協和會、和靑少年統監部、以及協和義勇奉公隊各方發揮其機能促全市民動員、一致淸除積雪、打掃街道來爲我們大奉天市共向淨化且勝勞作吧、

滿鐵旅費增加

四月一日實施

滿鐵由四月一日旅客運費各等均行增 加、一粁 增加五厘、新費率一等六分五厘、二等四分五厘、三等二分六厘、由於張償其增加之利益年可增加四千二、三百萬圓之希望、

△主要驛間運賃（括弧內爲舊運賃）

新京＝＝奉天間
一等 二〇圓（一八圓三角）
二等 一三圓八角五分（一二圓二角）
三等 八圓（六圓四角五分）

新京＝＝安東間
一等 三七圓八角（三四圓九角）
二等 二六圓一角五分（二三圓二角五分）
三等 一五圓一角五分（一二圓二角五分）

新京＝＝羅津間
一等 四四圓九角五分（四一圓五角）
二等 三一圓一角（二七圓六角五分）
三等 一八圓（一四圓五角）

新京＝＝大連間
一等 四五圓八角五分（四二圓一角五分）
二等 三一圓七角五分（二八圓一角）
三等 一八圓三角五分（一四圓七角五分）

各科均有專門醫師負責診療
X光線照像治療
病室完備
晝夜接生
(大)(安)(醫)(院)
院長 催儒僑
副院長 高全立
助產士 劉學玉
白鶴翺
李桂芳
院址 奉天市敷島區協和街一段二三號（北市場公誼舞台前胡同）

北滿醫院
內外小兒科 電療科其他
花柳科 成透各科
吸鴉片如欲彈自決戒除癮似死去更生
本院對於花柳成透等有效療附病室 於鴉片氣子症特治法有
院址 奉天市小北街一段三四號 電話四、三九一九番

印刷切紙機
刀片零售
興農實業公司
大連市日新街二二番地
電話三一二三〇六番

秋皮釘機器
樣式新穎 堅固耐久 價廉 無多 請讀者速從
奉天市皇姑區大賓街二段一九八號裕豐號 車磨皮工廠
電話⑤五二七四番

春雛
本場 海城
三一養鷄場
分場 公主嶺西本町二
三一昌記孵化場

募集
人工孵化技術 第四期研究員 第一期通信研究員
備有詳章郵票六分

帽子牌商標
頭痛聖藥
腦新
頭痛!!宜速服
腦新如遇頭腦疼痛非常難忍時、頭目眩暈神智昏迷時、或讀書過度精神疲倦時及惡醉宿酒未醒時、倘速服腦新可立見奇効、其効若響、服後三分鐘、頓覺頭目爽快神智清新、苦痛若失、有如夜月秋遊能有心曠神怡之妙、此偉績確爲本劑獨具之特長且雖連續服用、對於腦神經或心臟胃腸決無副作用、亦無影響、孕婦服用亦無害

主治 偏頭痛·頭腦沉重 正眼花·腦筋疲 頭神經痛 消暈·面部神經痛·暈車 醉酒·疲勞之鬱
定價 四包入 七包入 十三包入 二十八包入 六十包入
荒川長太郎合名會社
新京藥品株式會社

精力的源泉
飯前飲此一杯酒、可以促進食慾、補助消化吸收、只因榮養充分、體力乃得堅實、疲乏立能解消
就寢之前飲此一杯酒可使血行調整、心氣平靜安然而入睡鄉疲勞倦怠、雲散煙消新生精力、油然蓬勃、
酒質精良 甜蜜適口
赤玉牌葡萄酒

爲應決戰下增產國策要望
發揮卅萬縣民總力
平山本溪副縣長說明本年施政方針重點

【本溪】本溪縣聯第一日平山副縣長本年度本溪縣政方針舉國一致發揮卅萬縣民之總力爲應決戰下增產國策之要望、官公吏綱紀之肅正並錬成以期街村育成之完璧、縣、協和會、合作社三係一體之產業振興縣政方針爲目標、爲產業振興方策並街村育成强化案之諸點如下、

一、造林逢此造林三十年計畫之第二年、本年植林縣營林(一三〇〇陌)(三六〇萬枝)街村營林五一〇陌(一五三萬枝)尤對建國十周年紀念林四五陌(一三萬五千枝)、初等學校林七〇陌(二一萬枝)民間林五〇〇陌(一五〇萬枝)計二、三二五陌(六九七萬五千枝)、〇本年度甚於去年度之經驗、遂行縣政百年之大計、實施林產物之費規正於伐採制限强力的統制、

二、增產主要農產物、去年度蒐貢、獲得百分之一二三之好成績、本年以縣內民食自給自足爲目標時對米穀增產適地主義、特用作物由於剛被主義向主要農產物遞進、

三、家畜增產使役性、飼料問題等關係、於「平之增產並以重點」以本年度爲起年、推進十個年增產計畫、爲模範村者、於縣內、指定略農村、並交易場、屠宰場移管於興農合作社、移已設備完善之際、合作社合体下積極的實行增產方策、

强化街村育成

縣、協和會、興農合作社、警察部門等由一村一據點主義、積極且明確之活動及指導、顧各街村特性、以期健全的育成、尤爲縣獨自之育成方策者、故設置地區指導員制、地區指導員制、爲警察署管內之一地區決定指導班長及班員、縣各科長設置指導部聯會、在街村協力縣政全般之滲透强化確立運動云、

△於農村鄉保組織之運營强化、在都市與此比較、微末之感、雷永言協議員(高台子分會)爲弱体補强策開陳回覽板活用制、對此縣當局移於本溪縣之人民、由於報紙購讀數推測、識字者成人十人乃至二十人僅有一人之比率、到底不能達此目的、斷定用回覽板、普及農民必要的農耕增產知識、與强化鄰組可謂一舉兩得、此迷案終於解決矣、

△協議及半正午之鈴響於全會場、全協議員自發的起立、默禱即而嚴靜齊座、續行協議、一分間之默禱、協議員感謝爲大東亞建設犧牲之英靈、負荷聖戰完遂、遂戰時縣聯風景之一云、

以戰時農產物增產及思想經濟强化爲目標
劉縣本部長說明會運方針

當本年度本溪等聯合協議會開催之際、劉運瑞縣長爲縣本部長、致詞如左、今天爲康德十年度縣聯合協議會開催之際、蒙省本部長代理松井先生並本部員光臨現地、各機關長公務百忙中參加、以後本部委員管下各分會長協議員等如期出席、藉此機會、略述所懷、無任感激欣快之至、廻過、非常順利、成績認爲良好、乃承各機關懇切之援助提攜各該分會長常務員等一致之努力、得收如此成果、尤其是對於農產物、蒐荷工作、已逾割當數量以上、對於各位敬表謝意、本年度會之運動方針、以思想戰体制確立、經濟体制强化、以戰時農產物增產爲目標、集結會員總力、向前猛進、當玆大東亞戰爭進展嚴壓提中、獲得赫赫之最大戰果、其除掉取東亞之醜魔、殲滅美英此即在目前、吾等官民堪稱同慶者也、但值此大東亞聖戰決戰之第二年、又是滿洲第二建設之初年、且我國又係大東亞共榮圈內建國之先驅、對於大東亞戰爭完遂上、其使命至重且大、以死生存亡斷弗分携、舉國人而盡奉公之誠、舉國力而援盟邦之戰之聖旨、敬謹奉行、又於去歲十二月八日大東亞戰爭一週年紀念日之際、我國政府爲逐現完戰、頒布基本國策大綱、同時公布國民訓、以使國民徹底認識國策、本年一月卅日中央召開全國省長會議時、帝宮傳旨御垂七訓、其趣旨以官民奉体崇敬祈神之道、徹底日滿一德一心民族協和之精神、並以國民應有揚國民精神以使國內安如持之信念如大東亞戰爭必勝之信念、增產必成之信念、鐵壁、前方收兵無後顧之憂爲信念、昭示全國、飭民恪遵、又於本月廿二三兩日奉天省召開省下正副市縣長會議、揭示省政方針大綱、以北邊鎮護對日經濟貢獻兩大國策、以外如防空警護之充實、礦工產業之增殖、國民生活之向上等政綱、同時對農產物增產、結成戰時生產推進本部、本縣依遵省之政綱、以縣公署協和會興農合作社三位一致、以縣下三十萬縣民倍加努力勵行、各該分會長及協議員等、立於第一線陣頭宜率先垂範、勇猛邁進、領導人民以人人皆勞、戶戶營耕之念、勿任肥沃良田、置諸荒蕪、以完成增產之企圖、翼贊大東亞戰爭、獲日後勝利、俾新秩序實踐、使共榮圈內諸民族之甦生、是所馨香祈禱者焉、

行增產使命、三十萬縣民先覺之代表者、以自覺的意識、嚴肅的時間、午前於全國實行一分間之默禱、亦是之英靈、負荷聖戰完遂、遂戰時縣聯風景之一云、

平山副縣長談造林事業

別項平山副縣長說明縣政施政方針之際、爲造林事業談話如下、

爲林礦縣之本溪縣、全滿各縣之先設置林政科、以完遂造林三十個年計畫、要望協議員各位精强的支援、與率先躬行造林、經縣聯對於造林促進縣民之新決意本年度本溪縣造林實施計畫如左、

▲縣營造林

地區名	造林面積	植栽本數
歪頭山	五〇陌	一五萬本
石橋子	一〇〇〃	三〇〃
南坎	一五〇〃	四五〃
下馬塘	一〇〇〃	三〇〃
牛心台	一五〇〃	四五〃
小市	一〇〇〃	三〇〃
偏嶺	一五〇〃	四五〃
馬家城	一〇〇〃	三〇〃
田師付	一〇〇〃	三〇〃
城廠	二〇〇〃	六〇〃
計	一、二〇〇〃	三六〇〃

▲廢街村造林

街村名	造林面積	植栽本數
歪頭山	二〇陌	六萬本
石橋子	一〇〃	三〃
火連寨	一〇〃	三〃
下馬塘	三〇〃	九〃
牛心台	二〇〃	六〃
小市	三〇〃	九〃
偏嶺	三〇〃	九〃
馬家城	三〇〃	九〃
清河城	三〇〃	九〃
城廠	三〇〃	九〃
賽馬集	三〇〃	九〃
橋頭	三〇〃	九〃
草河口	三〇〃	九〃
張其寨	二〇〃	六〃
歡喜嶺	一〇〃	三〃
久才峪	一〇〃	三〃
泉水河	一〇〃	三〃
双城	一〇〃	三〃
草河掌	一〇〃	三〃
藍河峪	一〇〃	三〃
紅廟子	一〇〃	三〃
寧家寨	一〇〃	三〃
南坎	二〇〃	六〃
連山關	二〇〃	六〃
郝家堡	二〇〃	六〃
田師付	二〇〃	六〃
計	五一〇〃	一五三〃
合計	一七一〇陌	五一三萬本

全力推進增產國策
總進軍造成明朗熱河
承德縣聯合協議會圓滿閉幕

【承德】集中全縣民殷殷待望之康德十年度承德縣聯合協議會、卒於大東亞戰爭邁入決勝第二年之新春、舉國爲達成興亞食糧基地之重大使命、各地齊向緊急增產運動邁進、並我省爲建設明朗之國境、努力治安肅正、官民一致總進軍之下、自本月二十五日起、亘二日間、於省公署會議室、由馬省本部長、辛縣本部長、田川副部長以次各委員、各分會代表協議員二十七名、各關係機關協議員五十一名等百五十餘人列席下、揭開幕、集官民於一堂、以一大家庭會議、終始由各協議員精神一貫對於治安肅正、生產力之增强、民生向上諸問題誠熱辯、當茲成國第二建設新發足、我縣官民一致努力向增產之達成、治安肅清工作猛進之際、此次得以上情下達、下意上陳、其成果殊堪期待斯日會場正門高揭日滿國旗、場內經協和會事先之充分準備、秩序井然、肅開會之禮、首由協和禮裝之參加者齊集會場、而於開會、首由金澤部員致開式辭、國民儀禮後、由馬省本部長致訓詞、大意略謂『當茲我國第二建設開始、國境時有匪賊跳梁滋擾之際、我等應体時局之重大、以民族協和精神助成國策之遂行、肅正工作之達成、是所至望』畢、即移入會員表彰、由辛縣本部長致業績之訓辭、被區分會長稱東陽氏代表受表彰者致答辭後、休息五分鐘、繼續開始時、由辛縣本部長任命島村章氏爲議長、宋世昌氏爲副議長、及任命書記長果、而就議長席、報告協議員出席數、指定安案起草委員、嗣即指由高田書記長報告康德九年度縣聯議決事項處之經過、及說明本年度縣聯運營方針、會運動方針、繼由辛縣長、吉川副縣長分別說明縣施政方針後、於會議室外、撮紀念影、並休息一小時、略進午餐、午後一時繼續開、國民儀禮、首由〇〇中佐代理〇〇司令官致詞、由縣參事民地視察者代表說明視察之狀況、即開始議案之協議、首行討議者爲治安肅正問題、經街聯合分會西莊協議員等充分說明希望之理由、由各關係方面分別予以詳細解釋後、全体協議員表明實踐決意、至午後五時許第一日議程、方於始終熱辯裡圓滿終了云、

協力肅正工作 確立治安基礎
全体協議員表明決意

【又訊】縣聯第一日議協案終了、午後十一時許、全体協議員爲齊以民族協和運動、而協力於治安肅正、集團部落之建設等工作、俾早日完成明朗承德縣之建設起見、特表明決意如左、

瀕至客歲以來、共產八路匪現綿於承德縣內、敢行掠奪、吾等之幸福、擾亂吾等之和平、此等行爲、實爲人類之公敵、故不可須臾放任者也、茲爲潰滅計、日滿軍警極爲努力、取日夜不眠不休之行動、將匪團殆已撲滅、然萬惡非道之八路匪、仍於何時再來、侵害吾等之和平、實不得而知、吾等協議員須率先發揮本聯合協議會之精神、順應國策、領導全村民、協力於治安肅正、對於集團部落又當積極建設、使八路匪之侵入跳梁、徹底的封殺撲滅、以確立治安百年之基礎、而期再建明朗之承德縣、議此決意、

康德十年度承德縣聯合協議會

【又訊】縣聯第一日午後五時三十分繼續開會、首由塘頭溝分會協議員田錫川氏發表緊急動議、謂當茲大東亞戰爭之下、本縣實有肅正工作之際、日滿軍警爲建設明朗之國境、達成鎮護北邊之使命、不分晝夜、冒嚴寒暴雨苦戰奮鬥、吾等人民得以安居樂業、享受王道樂土之幸福、實日滿軍警兵所賜、爲相表感謝之微忱計、特於全場一致贊成之下、向日滿軍警發送感謝決議文如左、

感謝決議文

建國以來、吾承德縣位居西南地區之中心、着手於積極建設中、不意自客歲以來、於本縣邊境一帶、共產八路匪、竟敢行萬惡無比之毒辣手段、因此國軍及警察警備隊不顧零下二十餘度之酷寒、晝夜不眠不休實行討伐、踏遍高山峻嶺、突破深谷河川、勞苦、實以筆所難表、此種果敢之國軍及警察警備隊之討匪行動、致與敵匪徹底的打擊、實擊破共匪之企圖、完全殲敵折、故今於吾縣內、已無匪影、住民亦漸次就安、此等幸福、全賴忠勇果敢之國軍及警察警備隊之奮鬥所賜、爲此則只有感謝與感激、故吾等須加努力、與軍警取同一之討伐行動、貢獻於縣內之治安確立、以負擔北邊鎮護之重責、一意邁進、藉此表明感謝之意

康德十年度承德縣聯合協議會

日俄親善文化協會
最近即將結成

【哈爾濱】前此由居哈白系俄人有力者籌劃中之日俄親善文化協會、目下已有五百餘名之俄系有志者參加、因乃定於三月十八日於馬迭爾劇場招待特務機關以及關係各機關代表、由全會員參列下盛大舉行發會式、該文化協會由會長基斯里欽氏、副會長柳布林斯基、馬特哥夫斯基兩氏分別就任、其他委員及幹事將任命得滿夫翁以下廿名、行事定於每月舉開一回以上關於日本之講演會及日俄人懇談會、其他隨時舉開日本語講習會、而行日本語之普及、更發刊機關誌『威斯多尼科』、以期介紹日本文化、於大東亞戰完遂身爲在滿民族之一員、舉物心兩方積極協力是乃該會結成之趣旨、各方面對其效果頗爲注目云、

有獎定期儲金 三月一日開始

【營口】大東亞戰決戰儲蓄分四回有獎定期儲金自三月一日至三十一日市內各金融機關一齊受付、昨年之第三回五百萬元垂成、達四百九十九萬六千餘元之巨額、收得國內有數之好成績、第四回尙要望市民之協力向儲蓄報國目標以期突破五百萬元、爲增加大馬力市內早早欄立看板及標語用資喚起市民之注意云、

爲培養次代國民 乳兒將特配雞卵

【大連】國家多事時、大東亞勝戰期、培養次代國民、乃政府重要之點、故對於幼兒養育、更不可不加注意、如乳哺嬰兒等之食、此番由上官之苦心、將特配雞卵、以使榮養、然此次之特配雞卵、由生後十個月、至一年三個月之乳兒、於一個月內、配給雞卵二十五個、藉使次代國民、身体健壯、州廳生必課、令自三月十五日實施、刻正訂印配給票中、諒不日即可分發用戶、對於滿人乳兒、刻正研究中云

道德會講演社 講班懷少堂開課

【双遼】本邑道德會會長靖國樞、副會長馬旭亭、楊瑞堂、理事長王名遠、呂聯芳等、爲發揚道德精神、改善風俗、挽救人心向善計、故設立講演社、對外講演併設女子講習班、以資造就賢妻良母及講演人材外、併有懷少堂招收未滿學齡之幼童、教以識字及道德禮義体操等項、以備將來入學免去諸多困難、講演社亦即停止講演、係講演者休假期滿、講演社於昨日開始講演、所有女子講習班及懷少堂、同時亦均開始授課矣、查該會講習班及懷少堂、設有年所、歷年成績頗佳、造就良材頗多、已爲各界人士所贊許、此次復又開講、將來卒業成績、當更優良、故誌之、以待將來云、

無線電

三月三日(星期三)

▲時 七、〇〇(新京)國歌、新聞 國民体操 七、三〇(大連)建國体操 初等日本語講座 高宮盛 八、〇〇(新京)唱歌 建國体操 繼續(新京)娛樂昇平 四、步步高三、秋水芙蓉 二、片廣東音樂 一、 五、馬上揚鞭 六、寶鴨穿蓮 七、雨打芭蕉 八、狂歐 九、西湖返掉 大鼓馬潛龍走國(三) 崔樹棠

▲時 〇、三〇(新京)經濟通訊 〇、四〇(奉哈)經濟通訊 正午(新京)報時 奉天 〇、〇〇 哈爾濱市公立建設國民學校 省教育報國會聯合講演會 長揚旅館 教通訊四、〇〇(新京)新聞 繼續(奉天)食料品小賣價格 四、三〇(奉天)經濟通訊 五、〇〇(奉天)兒童時間 六、〇〇(新京)新聞(大連)講話 三〇(新京)中等日本語講座 五百木元 七、〇〇(新奉)報時新聞 夜間節目預告 (哈爾濱)話劇(二月的農村) 王治國 劉若華 州 給揚獎 寂寞的雲三 月團花好 獨奏者同姐 竹樹繼續(奉天)青年時間 職場與戰場 新京)新聞 國民須知 天)隨筆春草(邱新作) 九、〇〇(大連)管絃樂 九、三〇(奉天)評話 女 七貞(二〇三) 宋綱 〇、〇〇(新京)報時、新聞、告知、明日節目預告 〇、三〇(北京)傳劇

市縣協議會展開在即
委會對提案整理完成
本年提案多趨重於增產問題

【公主嶺】本年公主嶺市縣協議會、暨懷德縣聯協議會、經先後訂於三月中旬召開、期間迫近値人矚目、茲將市縣本年度之提案分別記載如左、一、『懷德縣聯』原地區提出縣聯議案爲五十件、經縣本部委員會整理結果爲十件、一、關於國民教育强化並施設充實之件、二、關於部落約力行之件、三、關於地方電話局設置之件、四、關於國有地減價賣還本之件、五、關於河川整備要望之件、六、關於馬力配置之件、七、關於甘茶栽培均衡之件、以上文書回答、八、關於生必品配給機構徹底之件、九、關於勤勞運動徹底之件、十、關於增產徹底之件、二、『公主嶺市聯』原地區提案共一百十六件、經市本部委員會整理結果爲卅五件、一、關於教育練成之件、二、關於教會設立與學校青少年團之件、三、學校設立要望之件、四、委員機構强化並初等教育制定之件、五、關於市衛生行政强化之件、六、關於協和會運動徹底强化之件、七、皇民化運動徹底强化之件、八、關於國体之淵源惟神道之教化徹底之件、九、河南區通告文滿譯之件、一〇、防犯防諜徹底指導之件、一一、都市對農民感謝決議之件、一二、滿洲國防婦人會之組織强化運營之件、一三、關於市之預算並公課課稅基準之件、一四、關於大東亞共榮圈諸國語版統制之件、一五、關於四合分會劉家屯牌市內編入之件、一六、商工公會機構並機能改革促進之件、一七、關於鄰組强化之件、一八、關於道路橋梁補修建之件、一九、奉公隊組織訓練並國防資材整備强化之件、二〇、對交通機關要望之件、二一、郵便箱增設之件、二二、關於都市勤勞增產運動展開之件、二三、宅地利用蔬菜增產之件、二四、轉業轉導歸農促進之件、二五、決戰下國民生活確立之件、二六、聖戰完遂之決意昂揚和官民自肅之件、二七、國民生活之改善刷新之件、二八、關於國民蓄積强化之件、二九、關於閣家引之撲滅之件、三〇、警防委員會之運營並配給合理化之件、三一、關於石炭配給所之改善之件、三二、關於水道修理之件、三三、並良質炭配給之件、三四、輕工業開發並振興策樹立之件、三五、關於民食安定策確立之件、

州廳報國經濟聯盟
研討商店提前開店

【大連】關東州報國經濟聯盟當局、刻對交通難緩和運動、予以積極的協力中、同時爲市場生計組合、購買組合、百貨店等、開店時間提前、電車乘客更覺混雜、於本月二十五日午後一時頃、在大連商工會議所、招開第一次接洽會、市役所派鎌田氏、大連各百貨店、市場實業組合、關東局遞信職員購買組合、關係者等協議、經熱心討論結果、排列商品、(如鮮魚、蔬菜、菓子類)、將其販賣時間延長、至於一般商店開店時間之延長事、預定招開二次接洽會時、以便決定、依現在午前九時開店、約提前一小時云、

警官練習所廳舍
舉行盛大落成式
軍警民到場者甚衆

【大連】關東州廳前東側廣場、新築有日立關東局警察官練習所、刻全部已告工竣、於本月二十五日午前十一時頃、在該所二樓講堂、舉行盛大嚴肅落成式、於十時半頃、由大連神社水野神職、行修祓式、後於定刻由關東局關伊藤司政部長(渤海行政課長代理)、各關係官、州廳側由柳井長官、內務部長、內海警察部長以下各課長等出席、來賓側有由尻旅順要塞司令官、原旅順警備府司令官、別宮大連市長、菊池副市長、堀部旅順高等法院長、白濱憲兵隊長、三田檢察官長、各警察署長、學校長、里地方法院長、池內檢察官長等百五十餘名、首行國民儀禮、次由小國榮課長報告工事、柳井長官告辭、別宮大連市長代表來賓致祝詞、正午閉會云、

後車撞前車
乘客遭了殃

【大連】本月廿五日午前九時頃、大連市小崗子警察署前、電車停留所、有由大正廣場發向埠頭行四號系統電車、運轉手王希禎操縱下、至站停車、際此尾後又有四號系統電車、由司機者富文貴駛之而來、宜稍隔前車停住、然司機者大意、亦不悉故作兒戲耶、竟以車体撞於前車後部、一時轟然、驚振耳鼓、乘客大驚、双方乘客負輕傷者、計有數名、經該小崗警保安係主任率警員巡視現場、經檢驗一過、判係後來電車司機者過失所致、至於傷者當時送病院、延醫調治、全癒甚易、至於損害幾何、刻尙不知、對於該機手、由都交會社予以處分、以徹將來云、

感謝鎮護皇軍
市派演藝慰問團 分組二班先後出發

【大連】七十六萬大連市民、對於長年鎮守北邊之皇軍敢闘勇士爲表感謝赤誠、特由大連市、派遣慰問團、即網羅演藝員三十餘名、組成演藝隊、共分兩班、第一班班長、浦市主事、及久田書記、第二班班長、中田市主事、及淺香書記、日來繼續訓練、各班班員、各十六名、第一班、派往孫吳方面、第二班派往海拉爾方面、昨已先後出發云、

滿系家庭實施 蔬菜購買票

【大連】鎗後家庭食糧、務求確保計、關於大連市內、家庭用之蔬菜、及果實等、實施以購買票制、以資配給圓滑、同購買票、至二月末、經由區長、部分與家庭、三月起實施、票係連結票、內分六十回、指定販賣店、令各家庭、依票購買、日系家庭實施後、滿系市民、亦同樣實施云、

滿日婦人團開
玄米炊作講習會

【大連】大連市滿日婦人團、爲呼應玄米省食運動、於本月二十五日午後一時、在常盤橋市場三階、開玄米炊作法講習會、由該團日向保長、柳井兩氏指導下、克使玄米蒸烹之後、飲且味美、并富於榮養、經過三小時久、詳細說明、予聽衆澈底明瞭、得以實地烹作經驗、至午後四時頃、方告閉會云、

警務股長轉動

【黑河】警察隊警務股長關志麗氏、今次依中央命令榮轉新京市和順警察署長、消息傳出、均不勝依依、關氏蒞黑、將近二年、對於管內安寧秩序、運籌惟幄不遺餘力、樹立不可泯滅之功績、今次轉出誠令各界不勝婉惜、氏接到命令後日下即準備一切、不日前往赴任云、

普及宣傳要綱
興京縣國民勤勞奉公制度

第一條方針

於大東亞戰爭下以必勝之信念當先集結國民之總力、爲期建國之理想之實現向第二建設邁進之、青年、使其理解國民皆勞之大義務與其美風、同時使其參進與高度國防建設之事業、依勤勞奉重至誠奉公向生產的國土造成上挺身勞力之方針、

第二條基本宣傳要目

一、勤勞奉公制度普及宣傳

甲、於大東亞戰爭並共榮圈造成中爲完遂其天賦的國民的使命、使其熟知勤勞之必要、乙、建國理想造成上作國民之一大義務之感覺、丙、當國家之要請基於青年的生產的練成實施體制要求公開、丁、勤勞奉公制度之法制、伴勤勞運動展開之第二建設之要請、戊、自二十一歲至二十三歲者之男子、使其徹底準與國兵、

第三條宣傳事項

一、勤勞奉公乃是大東亞共榮圈必成上不可缺的、二、勤勞奉公又在鄉村之興隆並國家生產部門上有重要之義務、三、由於勤勞而得來的國家之安泰國民之福利是無限並有永遠性、四、親邦之大東亞戰爭完遂上、負有其大目的達成之基底之秋、國民尤其是依青年之勤勞奉公熱烈之精神之依存强調、五、國家之建設發展、並其國家目的的遂行之如何！是依青年之力尤其是勤勞奉公之實踐、六、其他與勤勞奉公制度有關係的或於國土增强上之必要事項、

第四條要領

1、宣傳手段除準於中央並省之方針外其於此時局下參戰反發作用之同時考察本縣有所之特使命逐行使管內宣傳努力之動員協力實施總力

2、宣傳時間 甲、第一期自一月至三月 乙、第二期自四月至八月 丙、第三期宣傳九月至十二月

概約在第一期間中行思想的感化工作、印刷物之配布並講演會其他精神工作爲重點、第二期第三期管內宣傳、機關之動員行實踐的積極的果敢的美化宣傳、由物心兩方面行啓蒙指導、但對管內各學校全年一禮拜一時間或二時間設定適宜的勤勞奉公制度時間平常使其徹底趣旨、

3、宣傳對象 イ、指導者層官吏教員宗教關係者等 ロ、民族別利用各民族系統之宣傳工作 ハ、地區別以各街村爲單位之宣傳

第五條實施要領(指示)

一、宣傳實施展開應中央之宣傳施策對於民衆使其徹底關於勤勞奉公制度規定與通過之趣旨每週間依省之指示縣內的一齊開始統制一貫的宣傳

二、宣傳實施當宣傳實施時、宣傳機關特到於宣化委員會之活用、派其至各大地考慮民情等力把握最大之效果

三、一般施策依興京縣宣化保育委員之效果的活用依左記作成資料配布之同時講求前進的諸施策

宣傳書類作成配布下部組織及協和會分會學校、

⦿標語之作成配布下部組織之基層組織各層之配布展示

⦿幻燈機之活用文化、未受惠於文明之本縣以幻燈機宣傳之

⦿宣傳資料順應時宜受省之配布

四、特殊施策(省指示)在各宣傳期間中選擇最效果的時間行事如左

甲、勤勞奉公制度普及强化周間三月中之預定、乙、移動式勤勞奉公懇員展七月間十月間預定、丙、主要村長派遣六月之預定

五、活用紙芝居媒体機關之活用 甲、板出本縣實情所見利用回覽板通知關聯、乙、紙戲之活用 丙、幻燈之反復活用

第六條經理本項中除省之實施以外經費並他關係團負担之

第七條本要項由於康德十年一月一日實施之縣內關係各機關基於中央並省之宣傳要綱之外依本要綱上下一貫的統制之下實施稱之傳云、

感謝戒煙神速

敬啓者鄙人年近花甲嗜鴉片以成癖日吸煙數錢身體衰弱百病叢生終欲戒除苦無良方幸友人王君指點於奉天市大西城門外振華醫院對於忌煙聲名素著敝人乃實入該院戒煙經唐院長實施最新醫療妙法竟於二旬間戒除多年之煙癖百病霍然全癒近來精神轉振飲食日增身体日壯感慰之餘特登報端略表謝忱

錦州省朝陽縣 鳴謝人李興亞謹啓

緊要聲明

啓者敝廠經理王樹圻君現有高就自二月一日起已辭職此後該君在外無論發生何等事故本廠概不負責恐未週知特此聲明

奉天市東關區大東街一段一六七號 大和鐵工所啓

出號聲明

敝號德順盛興記經理趙惠民因有高就業於康德拾年壹月正式辭退所有一切財務事項皆已清結完畢敝號擔任趙澤國担任經理之職但趙惠民前在號中對外應酬作保蓋有趙惠民印章今後該君對外一等事概與敝號無關恐未週知特此登報聲明

奉天市瀋陽區一德街二段七五號 德順盛興記經理趙澤國啓

現服票買賣

福岡屋證券株式會社 奉天市大和區 電話②二七〇〇

招聘商業教師

限有中等教諭免許證者待遇百五拾圓左右有願就者請持履歷書來校接洽可也

奉天市小南街四段五二號 厚生國民高等學校啓

奉天崇文學院續招新生

科別 商業科限優級卒業者 簿記速成科限文理通順者 報名詳見簡章附郵票六分即寄(隨到隨試)

校址奉天大南門外備有宿舍鐵路對引電話(四)四三三八

聘請日語教師

數一名(日滿男女不限) 待遇持履歷書至本校面

奉天市瀋陽區小南街(三)一八七 維城國民高等學校啓

奉天女子打字專門學院

招收新生(外縣免試入學) 代打文件

簡章附郵即寄 址院 奉天省公署前通天街路西小南門內一心街四段七八

滿洲首創 教授澈底 宿舍完備 就職介紹

奉天國光女子洋裁學院

本科(洋裁手藝日語滿語算術) 速成科午前部午后部(洋裁手藝) 夜課 數理化(女高二年休了) 洋裁班(資格不限)

入學 隨時入學額滿截止 院址 瀋陽區一心街六段二一六號 函索簡章要郵票六分

初學開始 月二日 三月二日

日本語專門 簿記 日滿書院

備有簡章函索即覆插班生按程度隨時入學由本院相與定期乘車減價證 地址奉天瀋陽區一心街一段九四號電話(四)三三四六號 又附設備還教授商業銀行簿記等課程簿記學修科募集新生時間午後五至七

奉天南市場

商埠大舞台

新到京評泰斗

特煩 陳麗麟 劉鴻霞 李寶順 王素秋

三月二日 朝場 回盃計 虹霓關 連環套 奉秋素烈

晚場 張彥廷鉛 懷都關 力勝三關 雷雨

舒肝健胃丸 胃病良藥

專治男婦肝鬱氣滯胃不消化飲食停滯嘔吐酸水胃脹脇痛胸膈及心口疼痛噯氣嘈雜反胃倒飽

各埠均售 總行奉天鐘樓北 關東大藥房

奉天城內鐘樓南 電話四三九三一一番

郭氏醫院 產婦人科 小兒科

院長 女醫學士 郭李松林

晝夜接產 負責戒煙

各種 壓力機械 及切斷機 專門製造者

商品目錄

壓力機械 奉天市青葉町一番地 滿洲プレス製造所 電話(三)二六五八番

祛梅聖劑 不需注射立顯効果

梅毒之危險，事在經過感染初期後，進入所謂潛伏期時非常危險。因爲毒菌，却在身體內部，破壞蝕腐內臟各器官及骨膜和腦髓，如此漸自强大其勢力，遂久將身體弄成廢人，甚者不免夭亡，不然將毒染至妻子害及子孫，想來實有戰慄之感。以是速施治療務必徹底斷根。

伯爾子丸，係最進步的祛梅淨血劑，因以內服一法既無如注射之繁雜或某種禁忌，却將毒菌徹底殺盡，而與大小便一同排泄，同時又以獨自作用，將胃腸—內臟器官根本賦活，以强全身新陳代謝機能，又將血液淨爲新鮮旺盛循環，故可在安全中斷除一切梅毒。

內服藥 伯爾子丸

●包裝十二日量 三十五日量 七十五日量

發行 東京 鈴木日本藥業社

感謝

專治 婦人病 聖藥

劉印堂啓

能使 心臟胸胃之 抗病荷爾蒙增强解除 病根挽回眞實之健除

昔時大名武士之護身藥、亦即現代荷爾蒙藥、博得好評用以麝香、犀角、熊胆、牛黃眞珠、及其他數種精粗配合之救心因含有動植物成分故向內臟吸收之同化力最快、使血行及抗病荷爾蒙分泌旺盛由根本解除病苦挽回健康、乃病弱者一大福音也

特種動物荷爾蒙之膽精藥

救心

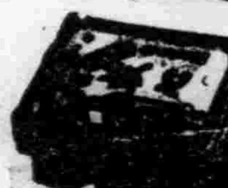

朝夕一粒

(救心)之有効病狀